es para tí
la noticia entretenida

PRESENCIA

MATUTINO FUNDADO EL 28 DE MARZO DE 1952

AÑO XXIX-Nº 8.090-LA PAZ, BOLIVIA, SABADO 17 DE ENERO DE 1980-14 PAGINAS-$b. 4.00

de punto blanco

"Completo acuerdo" entre EE.UU. e Irán para liberación de rehenes

Anuncio oficial podría ser efectuado en cualquier momento.- Se ha autorizado la operación de la transferencia de fondos iraníes congelados en EE.UU.

WASHINGTON, 16 (AP).- Estados Unidos e Irán han llegado a un "completo acuerdo" para la liberación de los 52 rehenes norteamericanos, y resta sólo la redacción del anuncio oficial", anunció hoy la cadena de televisión ABC.

Según ABC, Lloyd Cutler, Asesor de la Casa Blanca, dijo que "el acuerdo está siendo redactado ahora. Debe ser transmitido desde Washington hoy y estará en Irán mañana (sábado)".

"Suponiendo que Teherán esté de acuerdo con el documento... se podría efectuar un anuncio oficial incluso mañana mismo", dijo la cadena.

Con la aproximación de la instalación del Presidente Ronald Reagan, el martes, funcionarios gubernamentales y banqueros de todo el mundo se hallan empeñados en un esfuerzo para resolver los detalles finales de la transferencia multimillonaria de bienes iraníes al gobierno de Teherán.

La administración norteamericana espera poder resolver la crisis de los rehenes, hoy en sus 440 días, antes de que el Presidente Jimmy Carter, abandone la Presidencia.

A mediodía, el vocero del departamento de Estado, John Trattner, advirtió que "las negociaciones no están de ningún modo terminadas" y que "existe una posibilidad de que todo esto fracase".

Por su parte, el principal negociador iraní declaró desde Teherán, que se había llegado a un acuerdo y "los métodos para realizar la transferencia de bienes" ya han sido presentados por su gobierno, si bien el Vicepresidente Walter Mondale dijo que todavía restan algunos detalles por resolver.

En una entrevista por televisión, Trattner dijo que "si se llega a un acuerdo... es posible que los rehenes sean liberados antes de la inauguración".

No hubo comentarios de Carter al respecto.

Por su parte, el Secretario Adjunto de Estado, Warren Christopher, convocó a banqueros norteamericanos y europeos, así como a otros expertos, a Argelia, a fin de que colaboren para completar el acuerdo, Cuarenta funcionarios de 12 bancos se hallaban reunidos en el Departamento de Estado.

Autoridades financieras y legales llegaron hoy a Argel en un avión de la Fuerza Aérea Norteamericana procedente de Londres. Argelia actúa como intermediario entre Irán y Estados Unidos.

Los expertos ayudarán a resolver la demanda iraní de 4.000 millones de dólares congelados en filiales de bancos norteamericanos en el extranjero para su transferencia, a Irán.

Behzad Nabavi, ministro iraní de Asuntos Ejecutivos, dijo que la nueva propuesta obedece a que los bancos norteamericanos "no actuaron rápidamente o en forma aceptable" para resolver problemas relacionados con los depósitos.

"No tenemos un acuerdo todavía", dijo Mondale. "Hay problemas financieros muy complejos (que resolver)".

Añadió sin embargo que "tenemos una posibilidad".

ANUNCIO

WASHINGTON, 16 (AP).- La administración del Presidente Jimmy Carter, en un supremo esfuerzo por liberar a los 52 rehenes norteamericanos antes de transferir el poder a Ronald Reagan el martes, enviará a Irán el borrador del documento final de Estados Unidos para poner fin a la crisis de 14 meses, anunció hoy la Casa Blanca.

Jody Powell, Secretario de Prensa de la Casa Blanca, anunció que el borrador se enviará esta noche y llegará a Teherán mañana.

"Si lo aprueban, tenemos un acuerdo", dijo Powell. "Si no, no lo tenemos".

Powell habló a los periodistas hoy luego de intensas negociaciones entre Washington y Teherán a través de Argelia el intermediario, para solucionar la crisis de los rehenes, detenidos en Irán, desde el 4 de noviembre de 1979. Participaron en las conversaciones funcionarios del gobierno norteamericano y representantes de bancos extranjeros, reunidos en Washington y Argel.

Las negociaciones de hoy tratarán la demanda iraní de recuperar más de 4.000 millones de dólares en bienes congelados en subsidiarias en el extranjero de bancos norteamericanos.

Previamente, el Departamento de Estado anunció hoy que se ha autorizado la preparación de la transferencia de 2.200 millones de dólares de bienes iraníes congelados en Estados Unidos en caso de que se alcance un acuerdo para la liberación de los 52 rehenes norteamericanos.

Como parte de los preparativos, dijo, la Tesorería cambiará 1.600 millones de onzas de oro iraní retenidas en Estados Unidos a Gran Bretaña, por oro británico en Londres. Añadió que 1.200 millones de dólares en bonos del gobierno norteamericano están en proceso de ser convertidos en efectivo.

Tanto el oro como los bonos formaban parte de los bienes iraníes, estimados entre 8.000 y 14.000 millones de dólares, congelados por el Presidente Jimmy Carter, en noviembre de 1979. En caso de un acuerdo final el oro en Londres será trasladado a manos iraníes o a un tercero.

Laitin dijo que ambas acciones facilitarían la transferencia de dinero y oro, a Irán, pero advirtió que los bienes no serán trasladados hasta que se llegue a un acuerdo.

"Este es simplemente un paso preliminar", advirtió el vocero. Sin embargo, la medida fue interpretada positivamente.

BANCO CENTRAL DE ARGELIA.- Argel 16 (AP)- Un argelino anciano, con traje típico, pasa cerca del edificio del Banco Central Argelino, en el centro de Argel, hoy viernes. Según se informó, a través de este banco se realizan las transacciones financieras entre Estados Unidos e Irán para conseguir la liberación de los rehenes norteamericanos (Radiofoto AP)

Intervención humanitaria de la Conferencia Episcopal

Monseñor Alejandro Mestre, Secretario General de la Conferencia Episcopal de Bolivia, anunció anoche que, en nombre de ésta, interpondrá sus buenos oficios ante el gobierno para que los cadáveres de los muertos en la refriega del jueves sean entregados a sus parientes y enterrados por éstos.

Mons. Mestre declaró que esta actitud, asumida por la Iglesia Católica, responde a sentimientos humanitarios por lo que, dijo, tenía la convicción de que la solicitud sería acogida por las autoridades.

El Secretario de la Conferencia Episcopal agregó que había recibido la visita de parientes de los muertos, quienes le pidieron que la Iglesia, dentro de sus funciones piadosas, asuma la tarea de interceder porque la entrega de los cadáveres se torne una realidad. "Consideramos, dijo Mons. Mestre, que el pedido merece ser atendido y, por ello, la Iglesia lo transmitirá a las autoridades".

Mensaje de despedida

Carter: Hemos contribuido a la causa de "la dignidad humana y nacional"

WASHINGTON, 16 (AP).- El presidente Jimmy Carter dijo hoy que la política desarrollada durante sus cuatro años de gobierno contribuyó a la causa de la dignidad humana y nacional" en los países del continente.

Carter elogió la dedicación de Perú, Ecuador, Colombia, Venezuela, Panamá y Costa Rica al desarrollo del concepto de la defensa colectiva de los derechos humanos.

Al mismo tiempo destacó la evolución democrática en Brasil, Honduras y la República Dominicana así como la creciente relación de amistad con México.

Carter convino en que la situación en Nicaragua y El Salvador continúa siendo sensitiva, y omitió toda referencia a los otros seis gobiernos de la América Latina con los que ha tenido marcadas diferencias -Chile, Uruguay, la Argentina, Paraguay, BOLIVIA y Guatemala.

Las manifestaciones de Carter están contenidas en el tradicional mensaje sobre el estado de la Unión que elevó al Congreso cuando solo faltaban 100 horas para que terminara su mandato.

Carter dijo que esa política fue "clara y constante. Apoyamos la democracia y el respeto a los derechos humanos. Luchamos con otros para liberar a la región de la opresión y el terrorismo. Hemos respetado la diversidad ideológica y nos hemos opuesto a la intervención externa en los asuntos puramente internos de otros Estados, y en consecuencia respondemos a los pedidos de cualquier país amenazado por una agresión externa".

Carter continuó: "Apoyamos el desarrollo social económico dentro de un marco democrático. Apoyamos el concepto de la solución pacífica de las disputas. Alentamos firmemente la cooperación regional, y asumimos nuestras responsabilidades continentales con ese propósito".

Las manifestaciones de Carter están con-

(Pasa a la página 13)

Esporádicos choques en ciudades de El Salvador

SAN SALVADOR, 16 (AP) - Hoy se informó de choques diseminados en todo el interior del país, pero fuentes del gobierno salvadoreño dijeron que la ofensiva izquierdista había sido "eliminado" y que la actividad guerrillera se limitaba a ataques de hostigamiento.

Otras fuentes que pidieron no ser identificadas dijeron sin embargo que en las provincias de San Vicente, Chalatenango y Morazán, que tienen todas fronteras con Honduras, los guerrilleros estaban todavía muy activos.

Añadieron que los guerrilleros estaban tratando aparentemente de destruir las comunicaciones entre las principales ciudades.

Fuentes del gobierno reconocieron que las comunicaciones estaban interrumpidas en muchas ciudades, pero señalaron que "esto es una desesperación de terroristas, que consideran perdido".

El número de bajas de los siete días de lucha ascendía hoy a cien su mayoría guerrilleros. Se cuenta soldados del gobierno unos cuantos menos murieron en los últimos combates librados en el sábado pasado, que no habían habido hasta ayer.

El gobierno dijo también que una fuerza invasora de 100 hombres, que desembarcó el viernes en una playa del golfo de Fonseca, estaba integrada principalmente por salvadoreños entrenados en Nicaragua.

El gobierno expresó en un comunicado que 67 de los invasores perecieron en combates con tropas del gobierno, pero no dio pruebas de que fueran nicaragüenses o cubanos.

"No negamos la posibilidad de que hubieran mercenarios extranjeros en el grupo", dijo el comunicado. Circularon por otra parte versiones de incidentes de violencia en esta capital ayer y hoy, incluso un ataque izquierdista contra un hospital militar en la zona nordeste de la ciudad. Testigos dijeron que dos policías murieron en el encuentro de 20 minutos.

Preocupación en OEA sobre futura cooperación económica de EE.UU.

WASHINGTON, 16 (AP).- La América Latina expuso formalmente hoy su incertidumbre sobre la cooperación económica que podría lograr de la administración del Presidente Ronald Reagan.

Las dudas llevaron al Consejo Político de la OEA a asumir el control de los preparativos de una proyectada asamblea especial sobre la cooperación para el desarrollo que el secretariado venía adelantando apresuradamente.

"No debemos ir a una asamblea en la que no estén asegurados de antemano progresos concretos", dijo el Embajador panameño Juan Manuel Castulovich.

La posición panameña fue respaldada por Brasil, Paraguay, Colombia, Costa Rica y los propios Estados Unidos coincidieron con el planteo de los cinco expositores latinoamericanos.

La reunión, la primera en ser presidida por el Embajador peruano Luis Marchand, dispuso que el Consejo decidirá los próximos pasos en esta cuestión.

El Presidente Reagan ha indicado su creencia de que los males económicos del país reflejan el antagonismo gubernamental con el mundo empresarial y algunos diplomáticos latinoamericanos señalan en privado que el corolario de esa política en el campo de la cooperación para el desarrollo pudiera ser un mayor énfasis en el rol del sector privado externo.

Los demócratas son más dados a la acción gubernamental, pero las pasadas administraciones republicanas, se recuerda, han actuado según el concepto de que las inversiones privadas no solo son el principal vehículo para la transferencia de tecnología sino que ningún otro sector dispone de tantos recursos financieros.

Además, se observa, la proclamada intención de Reagan es reducir al máximo posible las regulaciones gubernamentales sobre la actividad económica nacional puede traducirse en una marcada renuencia al encasillamiento de cooperación externa.

Los expositores latinoamericanos no se abocaron abiertamente a la cuestión, pero el Embajador costarricense José Rafael Echeverría pareció reflejar ese sentir al decir que "debemos meditar con cuidado los elementos en juego antes de entrar a una asamblea especial".

BANQUEROS LLEGAN A ARGELIA.- Argel 16 (AP)- Un Boeing 707 de la Fuerza Aérea de Estados Unidos aterrizó, hoy viernes, en el aeropuerto de Argel, transportando banqueros americanos y británicos. Los banqueros llegaron para trabajar en las transacciones financieras entre Estados Unidos e Irán, relacionadas con un posible acuerdo para liberar a los rehenes norteamericanos retenidos por Irán (Radiofoto AP)

Informe oficial:

Nueve muertos y cuatro heridos en refriega en zona central de La

El Ministerio del Interior entregó ayer un comunicado oficial dando cuenta de la muerte de nueve personas durante "un combate que duró 20 minutos" registrado la tarde del jueves en las calles Abdón Saavedra y Hamilton. La versión oficial dice que durante el operativo pudo establecerse que "estaban siendo preparados grupos de elementos extranjeros con encargo de eliminar a miembros de las Fuerzas Armadas, a civiles, incluidos industriales, comerciantes, intelectuales, obreros, dirigentes políticos y sindicales, para atribuirles responsabilidad a organismos del Gobierno y de las propias Fuerzas Armadas.

El Ministerio del Interior, Migración y Justicia comunica a la opinión pública que, con la evaluación de las pruebas existentes, procederá a la captura de otros miembros subversivos, cómplices y encubridores de los mismos.

La Paz, 16 de enero de 1981

"DEPARTAMENTO DE COMUNICACION SOCIAL".

tenidas varias personas, secuestrada una amplia documentación y profusa panfletería. De su breve examen, pudo establecerse que estaban siendo preparados grupos de elementos extranjeros con encargo de eliminar a miembros de las Fuerzas Armadas, a civiles, incluidos industriales, comerciantes, intelectuales, obreros, dirigentes políticos y sindicales, para atribuirles responsabilidad a organismos del Gobierno y de las propias Fuerzas Armadas.

El Ministerio del Interior, Migración y Justicia comunica a la opinión pública que, con la evaluación de las pruebas existentes, procederá a la captura de otros miembros subversivos, cómplices y encubridores de los mismos.

La Paz, 16 de enero de 1981

"DEPARTAMENTO DE COMUNICACION SOCIAL".

Preocupación de Mons. Manrique a causa de sucesos del jueves

Monseñor Jorge Manrique, Arzobispo de La Paz, nos manifestó anoche la profunda preocupación que siente a raíz de las noticias, que él leyó en un vespertino, acerca de las consecuencias de un enfrentamiento armado ocurrido en la tarde del último jueves.

Monseñor Manrique señaló que lo alarmaba la información oficial en sentido de que habían resultado nueve muertos, un agente del gobierno y ocho opositores que, según las noticias, se hallaban en una casa ubicada entre las calles Harrison y Abdón Saavedra, de esta ciudad.

El Arzobispo considera que las informaciones oficiales son insuficientes y que deben darse aclaraciones para establecer exactamente lo ocurrido para emitir un juicio final sobre los hechos luctuosos que conoció a poco de retornar a La Paz, ciudad de la que había estado ausente.

Enviado de la ONU inicia en Teherán nueva misión de pa

Intensos combates entre fuerzas de Irán e Irak

BEIRUT, 16 (AP).- El ex Primer Ministro sueco Olof Palme, enviado en misión de paz por las Naciones Unidas, llegó hoy a Teherán procedente de Bagdad en una misión destinada a solucionar la guerra del Golfo Pérsico.

Las actividades de Palme, sin embargo, quedaron oscurecidas por la rápida sucesión de acontecimientos en Washington, Teherán y Argel que parecen indicar una inminente solución a la crisis de los 52 rehenes norteamericanos en Irán.

La agencia oficial de noticias iraní, informó sobre la llegada de Palme, a Teherán sin hacer comentarios.

Palme estuvo en Bagdad realizando conversaciones durante dos días con el Presidente Saddam Hussein y otros funcionarios de alto rango, antes de viajar a la capital iraní.

Al partir dijo que Hussein le reiteró su disposición a "cooperar en los esfuerzos para hallar una solución pacífica" al conflicto.

Pero la emisora estatal de Irak dijo que Hussein está dispuesto a conversar sobre la paz con los dirigentes iraníes solo si éstos reconocen plena soberanía a Irak sobre la vía fluvial Shatt-ElArab, que a lo largo de 120 kilómetros constituye la única salida al Golfo Persico de ese país.

Las fuerzas iraquíes han conquistado gran parte de la costa iraní sobre Shatt-El-Arab para apoyar ese reclamo. Pero Irán insiste en que Irak debe retirarse incondicionalmente antes de analizar un cese del fuego.

A pesar del aparente fracaso de la contraofensiva de Irán en las últimas dos semanas para hacer retroceder a las tropas iraquíes, la situación, no parece haber cambiado en cuanto a la intransigencia de Irán sobre la cuestión del cese del fuego.

La prueba de ello fue la reciente afirmación del Ayatollah Ruhollah Khomeini de que Irán boicoteará la reunión cumbre de países islámicos, que se realizará en Arabia Saudita el 25 de este mes, debido a que el Presidente iraquí Saddam Hussein proyecta asistir a ella.

Los comunicados de guerra indican que las fuerzas iraníes e iraquíes intercambiaron disparos de artillería e incursiones en las mesetas ocupadas y en la

(Pasa a la página 9)

Ultima de la noche

BUENOS AIRES, 16 (AP).- La Confederación General del Trabajo (CGT) declaró hoy que cualquier acuerdo a que el gobierno llegue con Chile en el diferendo limítrofe sobre el Canal de Beagle debe ser "transitorio" y sostuvo que el eventual arreglo debería ser sometido al Congreso cuando Argentina retorne a la democracia.

Preparativos diplomáticos para la toma de posesión de Reagan

WASHINGTON, 16 (AP).- Los embajadores de los países de la América Latina asistirán a las ceremonias del martes en las que el Presidente electo Ronald Reagan asumirá el poder.

La única excepción será la del Encargado de Negocios adinterin de BOLIVIA, General Félix Camacho, que no ha sido invitado.

A diferencia de otros países que miden la significación de los actos de instalación presidencial por la jerarquía de las delegaciones visitantes, la práctica norteamericana es desalentar este tipo de demostración, los países se hacen representar directamente por sus Embajadores regulares aquí.

La otra nota desusada que se anticipa es la presencia por primera vez en una generación de un diplomático cubano en una ceremonia de transmisión del mando en Washington.

El jefe de la llamada "Sección de Intereses Cubanos", Ramón Sánchez Parodi, ha sido invitado a las ceremonias oficiales.

La última representación cubana había sido en 1957 cuando la segunda instalación del Presidente Dwight D. Eisenhower, que casi cuatro años después iba a romper las relaciones diplomáticas. El Presidente Jimmy Carter normalizó parcialmente los vínculos que los dos países desarrollan ahora a través de embajadas amigas -Cuba con una sección de la embajada de Checoslovaquia aquí, y los Estados Unidos con una sección de la embajada suiza en La Habana.

Y en otro reflejo de los cambios en la escena política latinoamericana durante la gestión de Carter se verá la ausencia, por primera vez en 36 años, del legendario Embajador nicaraguense Guillermo Sevilla Sacasa, que había asistido a 11

(Pasa a la página 11)

Bolivia se "abstiene de asistir a dos reuniones del Pacto Andino"

La anunciada política boliviana de "abstención" dentro del proceso andino de integración comenzará a ejecutarse la próxima semana, anunciaron ayer fuentes del Ministerio de Relaciones Exteriores, al confirmar que nuestro país "no participará en la próxima reunión del Directorio de la Corporación Andina de Fomento (CAF) y tampoco en la reunión de delegados de los Ministros de Trabajo".

Esas reuniones están previstas para el lunes en Caracas (el directorio de la CAF) y el martes en Quito, donde debe sesionar el convenio Simón Rodríguez, creado para ocuparse de los problemas socio-laborales de la subregión andina.

Informantes oficiales recordaron ayer que la decisión del gobierno de las Fuerzas Armadas es que "Bolivia no asistirá a ninguna reunión de los organismos del Acuerdo de Cartagena ni de otros mecanismos o convenios del Pacto Andino, sean éstos de carácter político, económico, social, cultural o militar, en tanto no se advierta un cambio de actitud en los gobiernos de la subregión y continúe la excesiva politización de los instrumentos de la integración".

Las fuentes del gobierno recordaron que el propio General Luis García Meza había advertido de esta actitud oficial en un discurso que pronunció el pasado mes de diciembre. "La decisión de no concurrir a Caracas y Quito está en concordancia con la declaración del señor Presidente, en sentido de que el país se abstiene de participar en el Pacto Andino", dijeron.

Exportación de fauna silvestre origina preocupación en Pando

COBIJA, 16 (PRESENCIA). Desde los últimos años del gobierno del General Banzer, se efectúa en ese departamento una indiscriminada captura de monos, variedad muy especial, solamente dada en estas regiones del territorio nacional y loritos, llamados en nuestro medio "PACULAS" animalitos de varios colores e inteligentes. La captura se produce particularmente en la provincia "Nicolás Suárez" cantón Santa Cruz, con el objeto de trasladarlos en avionetas a Santa Cruz de la Sierra, para su exportación "con fines científicos", según arguyen los captores.

En esta ciudad, existe un director comprador de estas especies que es el que financia la captura y venta a elementos encargados de su comercialización y traslado, en jaulas traídas para tal efecto.

Las personas que se dedican a esta actividad son gente extranjera, en su mayoría brasilera, que se encuentra asentada en nuestro territorio y lo hacen por bajas remuneraciones; el director de esta recolección, al transferir las especies aludidas, obtiene elevado lucro y los despachos ocurren con marcada frecuencia, como comercio libre y lícito. En dos oportunidades, han intervenido la autoridades del departamento, en el año 1979, y en noviembre del pasado año; largando la primera vez a todos los monos que se encontraban enjaulados, la segunda vez a los loritos.

Aparentemente, este tráfico se realiza con consentimiento del Ministerio de Agricultura, pero, con carácter de exclusividad, que no reporta ingresos fiscales por conducto de ningún organismo, aparte de que tampoco significa beneficio para la economía del Distrito, según informaciones de personas conocedoras del asunto.

No es posible establecer la cantidad de monos y loros que han sido objeto de esta explotación, pero es evidente que su magnitud puede motivar un desequilibrio ecológico, disminuyendo considerablemente una variedad de la fauna regional. Al no ser controlada, esta cacería propende a su extinción.

Autoridades afirman que hay abundancia de pan en Oruro

ORURO, 16 (PRESENCIA).- A partir de la fecha, el pan puede ser adquirido por kilos y unidades en esta ciudad. Funcionario regionales del Ministerio de Industria y Comercio expresaron que la medida dispuesta en ese sentido, por el citado portafolio, entró en vigencia ayer en Oruro.

La mayor parte de las panaderías, sin embargo, continuaron elaborando ese alimento por unidad, que pesa 70 gramos y cuesta uno cincuenta pesos. El kilo ha sido fijado en 20 pesos bolivianos.

Jorge Camacho, técnico del Ministerio de Industria y Comercio y Jorge Dalence Zambrana, representante regional de ese despacho, señalaron que la población podrá adquirir pan por unidad o kilo, de acuerdo a sus necesidades y posibilidades. Agregaron que, con la medida (pan por kilos), fue abolida la venta de pan "especial" y otros de distinto denominativo.

Reiteraron que cualquier infracción o alteración de peso o precio debe ser denunciada de inmediato en las oficinas de la representación del Ministerio mencionado.

OCULTACION

Funcionarios de la Intendencia Municipal, en la madrugada del miércoles, en una inspección efectuada por diversas panaderías, comprobaron la existencia de harina almacenada, virtualmente oculta, con signos de haber estado guardada desde hace tiempo.

Seis grupos de inspectores municipales recorrieron por varias zonas de la ciudad, para comprobar la elab
de pan de batalla por
derías. En esta l
cubrieron la ha
macenada. Los prop
esos establecimient
mayoría aducían ant
carencia de harina
borar ese alimento
durante la
también se verificó
panaderías, la au
higiene, casi en form
propietarios fueron
a mejorar las cond
aseo de sus establec
pena de ser sancio
"fuertes multas".

EXPORTACIONES.-

La presencia de numerosas jaulas, conteniendo animales de la fauna silvestre, para ser trasladadas de Cobija a Santa Cruz, ha dejado de ser una novedad por la frecuencia con que se repite.

Acción Cívica de las FF.AA. entregará obras en Chuquisaca

SUCRE, 16 (PRESENCIA).- Acción Cívica de las Fuerzas Armadas construye escuelas y postas sanitarias en el área rural, dentro de su política de cooperación con los campesinos.

El Subdirector, Cnl. Humberto Campos, llegó a esta ciudad para entregar obras realizadas por esa institución. Mañana entregará una escuela en Nujchu, el martes en Pojro y a media semana en Muyuni una posta sanitaria.

Dijo haber traído material de construcción con destino a la Ciénaga, en la provincia Tomina, donde se construye una escuela.

El sistema de trabajo de Acción Cívica es de cofinanciamiento, con los beneficiarios, aportando la mitad del costo de la obra.

El Cnl. Campos señaló que para este año se ha programado, para este distrito, la construcción de ocho obras que estarán ubicadas en las zonas más alejadas, donde los campesinos tengan mayores necesidades, en educación o en salud.

Las escuelas a entregarse en estos días tiene un costo de 160.000 pesos bolivianos cada una, contando con dos aulas, más la vivienda para el maestro.

INICIATIVA CAMPESINA

Los campesinos de Morado Ckasa, en la ruta Tarabuco Presto, en una iniciativa digna de encomio, construyeron por sí sólos la obra gruesa de una escuela para sus hijos; tiene cuatro aulas y vivienda para el maestro.

Los campesinos se vieron obligados a ese trabajo en vista de que sus hijos debían recorrer varios kilómetros para llegar a una escuela rural, atravesando ríos y quebradas que representaban un peligro.

La UMSS se dispone a inaugurar varias obras

COCHABAMBA, 16 (PRESENCIA).- Desde el 19 del presente mes, se procederá a la entrega de obras y trabajos realizados en diferentes ambientes de la Universidad Mayor de San Simón, según informaron autoridades universitarias.

Se dijo que se entregarán laboratorios y equipamiento, para llevar adelante el convenio suscrito entre la Corporación de Desarrollo y la Universidad de San Simón, con relación a la Realización conjunta de un programa agro-industrial.

OBRAS

Para el 9 de febrero se proyecta inaugurar la nueva iluminación de las canchas deportivas, del campus universitario y antes del 13 del mismo mes se haría la entrega de un nuevo edificio para la facultad de Economía, así como la inauguración de las nuevas instalaciones del canal 11 de Televisión Universitaria.

Se agregó que el 14 y 20 de febrero se hará la entrega de laboratorios para Ciencias de la Salud y laboratorios de física, química y biología para la facultad de Agronomía, así como una nueva oficina de publicaciones de apoyo académico (sistema offset) y de movilidades para el proyecto Kellog.

Entre el 23 y 27 del mismo mes de febrero, las autoridades de San Simón se proponen cumplir con la entrega de una movilidad para el proyecto soya y la de los trabajos de remodelación de la carrera de Odontología.

Se remarcó que, dentro de las fechas previstas, se halla programada la entrega de 20 máquinas eléctricas de escribir, estantes, mesones, vitrinas y otros mobiliarios para diferentes laboratorios y, finalmente, se inaugurarán pozos de agua para las cuadras y la facultad de Agronomía.

Avanza estudio de asfaltado a Cotoca

SANTA CRUZ, 15 (ESPECIAL).- De no presentarse dificultades, el estudio a diseño final del camino asfaltado de esta ciudad a Cotoca podía estar concluido hasta fines del presente mes.

A tiempo de hacer conocer el avance de los trabajos, autoridades del Proyecto Cotoca manifestaron que una vez concluido el estudio se procederá con las fases de revisión y licitación de los trabajos. Se estima que los mismos podrían iniciarse a fines del próximo mes de marzo.

Actualmente se realizan los cálculos relacionados con el financiamiento de la obra.

Promoción de dactilógrafos en Mairana

MAIRANA, 16 (PRESENCIA).- En las instalaciones del Centro Cultural "JUPROMA", 40 dactilógrafos egresados de la Academia Profesional "Señor del Milagro" recibieron sus certificados. Al acto asistieron las principales autoridades locales y educativas de Mairana.

Tanto niños, jóvenes y señoras, pertenecen a la Primera Promoción "Eliodoro Sejas-Filadelfo Paz". La directora de este centro de enseñanza, Prof. Eva Ramírez de Cabrera, en su corta alocución, elogió la responsabilidad de los primeros egresados y expresó que es un aporte a la cultura de este pueblo.

El Alcalde Municipal, Jaime Taboada, elogió el trabajo desplegado por la dirección de la academia, afirmando que los primeros egresados llenarán un vacío en las diferentes oficinas públicas y privadas de esta población. También llegó la felicitación general de esta academia en Santa Cruz, Rosa Suárez de Ramírez; el citado centro de enseñanza está resolidado con la R.M. 456, dando así seriedad y capacidad a todos us egresados.

La nómina de egresados es: uana Talamás V., Mery N. ivas de Mansilla, Sonia erres M., Lidia Herrea C., enny Herrea C., Blanca abrera R., Elva Rosales de anegas, Amparo Villegas T., lanca Veisaga P., Mary Senas , Yolanda Senas, Jenny Núñez ., Jaqueline Núñez F., Martha inojosa S., Rosmery Mendoza , Ana María Saavedra de Paz, everina Quiroz M., Peregrina uintela C., Juana Gutiérrez Q., ddie Velasco de Franco, Nelly errera P., Rudy Valverde T., ina Núñez de Patiño, Elma era de Sejas, Nerina arrizales de Mendoza, Mary endoza N., Wilma Carrizales , Consuelo Montenegro T., Aly úñez A., Ivert Núñez A., Carlos uintela C., Smith Montaño C., ranz Callejas B., Nelson Prado ., Felimón Veizaga M., Pedro uintela C., José Senas E., dgar Orquera V., Félix Vila M. Javier Herrera R.

PROFESIONALES

Laboratorios

LABORATORIOS DE ANALISIS CLINICOS "ROUX"
Dr. RUBEN TEJADA ANDRADE
Análisis de: Sangre en general, bioquímica, orinas, heces. L.C.R. jugos gástricos y duodenal, pruebas de embarazo parasitológicos y bacteriológicos.
Dirección: Edif. MARISCAL DE ZEPITA. Av. Mariscal Santa Cruz Nº. 861, Esq. Pasaje peatonal Bloque "A", 2do. piso, Of. 201.
(Entre plazas San Francisco y Pérez Velasco)
Telfs.: Lab. 324528. Dom. 321122. Cas. 2665.

CONTADORES

ES-CO-GE
ESTUDIO DE CONTABILIDAD
Figueroa 773 Of. 31 tel. 368387.
Faccionamos Balances en General, consultas trámites y presentación de formularios 135-R 77R a la Renta.

médicos

CENTRO DE DIAGNOSTICO MEDICO AVENIDA ARCE 2316.
TELEFONO 354614. ATENCION LUNES A VIERNES

Dr. JOSE ALVAREZ ANZOATEGUI
Cardiología
Especialización - Argentina, Brasil
17 a 21 horas.

Dr. HUGO MORATO VALDA
Cirugía General - Cirugía Digestiva
Especialización Argentina
17 a 20 horas

Dr. GASTON SCHMIDT TORREZ
Cirugía General - Cirugía Digestiva
Especialización Chile
16 a 18 horas

Dr. YECID ANDRADE AGRAMONT
Cirugía Plástica Estética Quemados
Especialización España.
16 a 19 horas

Dr. JORGE GONZALEZ DAVILA
Neurocirugía Neurología
Especialización Francia, Peru.
17 a 20 horas

Dr. GILBERTO ROJAS FOPPIANO
Neurocirugía Neurología
Especialización Gran Bretaña.
19 a 21 horas

Dr. J. ARMANDO PEREZ CUETO
Medicina General
Especialización Inglaterra
18 a 20 horas.

Dr. JORGE BELTRAN CARVALLO
Traumatología Ortopedia
Especialización Mexico
17 a 19 horas

Dr. MARIO HERVAS LANDIVAR
Odontología
Prótesis Cirugia operatoria.
15 a 19 horas.

Dr. RAFAEL ORIHUELA NICOLAU
Cirujano Urólogo
Especialzación Hospital Saint Joseph y Clinica Médico Quirúrgica de la Porte de Choisy Paris. Afecciones de próstata, riñones, vejiga, genitales, enfermedades venereas, etc., Av. Arce. Edificio Montevideo 2º. piso, Hrs. 18.15 a 20.

Dr. N. ORIHUELA MONTERO
Cirujano Urólogo
Enfermedades genito-urinarias. Riñones, vejiga, próstata, uretra, etc. Edificio Montevideo 2º. piso (Arce esq. Montevideo) de 3 a 6. T. 326183.

Dr. OSCAR SANDOVAL MORON
Pediatra Neonatólogo
Estudios Especialización Docencia: México.
Potosi 1285 esquina Colón (Edif. Tobia), 4º. piso: Oficina 412. Tel. 360837.
Diariamente: 17 - 20 horas.
Urgencias: 375762 (domicilio) Buscamóvil 810136 - 810138.

Dr. ALBERTO GUMIEL
Médico
Especialización EE.UU., Venéreas, Riñones, Vejiga, Próstata, Transtornos sexuales, Consultorio: Edificio "Libertad" 1º piso, Oficina 108 Jenaro Sanjinés 423, Teléfonos: 324063, 326921. Hs. 17.00-20.

Dra. SONIA OCAMPO PEÑARANDA
Ginecología Obstetricia
Brasil — México
Enfermedades de señoras: ESTERILIDAD, Transtornos menopausia. PREVENCION CANCER UTERINO Y MAMARIO PRENATAL, CONTROL DE PARTO CON ULTRASONIDO, PLANIFICACION FAMILIAR. Consultorio: Ayacucho 208. Primer Piso. Horas 14 - 19. RESERVAR HORA 325459 – 320062.

HOSPITAL "ROJAS MEJIA"
Con la más actualizada tecnologia médico-quirúrgica. Cirugia Cardiovascular y Toráxica, Hemodialisis (riñon artificial) todas las especialidades y servicios auxiliares de diagnóstico y tratamiento. Terapia Intensiva.
Parque Mariscal Santa Cruz-Este, La Chimba, Telf. 41979. Casilla Postal 2023 - Cochabamba.

Dr. ALFREDO RAMIREZ TORRICO
Cirujano - Urólogo
Especialización Universidad de Chile, Cirugia, enfermedades de riñones, vejiga, próstata, genitales, infertilidad, venéreas, etc.
Avenida Camacho 1377. Teléfonos: 357219 — 364817.
Consultas horas 14 ¿19, sábados 10 - 12.

Dr. RENE COLOMA RECTOR
Médico Cirujano General
Estudios de especialización en Inglaterra, Cirugia de abdómen (vesicula, úlceras, apéndice), hernias, várices y otros.
Consultorio Edif. Alborada, Juan de la Riva, Esq. Loayza 12º. piso. Of. 1203 horas 18 a 20. Teléfono Consultorio 329125. Telefono domicilio 374893.

Dr. SIMON PALACIOS
Médico de Quemados
Tratamiento del gran quemado, cirugia plástica y cosmética, cara, mamas, abdomen, corrección de cicatrices, malformaciones.
Mercado N°. 996 esq. Yanacocha. Telf. 363968. Horario ¿4 a 18.

Doctor ANGEL BALLIVIAN Y MEDINA
ODONTOLOGO
Comunica a su distinguida clientela, que por motivo de viaje, no atendera hasta el 17 de enero próximo.
La Paz, diciembre 1980.

Dr. RAUL DURAN TORRICO
Medicina Interna
UBMSA CNSS
Enfermedades: Renales, Cardiovasculares, Broncopulmonares, Gastrointestinales, Hepáticas, Reumáticas.
Consultorio: Edificio Colón. Oficina 804. Colón—Mercado. Hs. 17.30 - 20.30. Telf. 353641. Domicilio 354439.

Dr. GUILLERMO SUAREZ TEJADA
Cirujano Urólogo
Cirugia y enfermedades de riñones, vejiga, próstata genitales, venéreas, etc., transtornos urogenitales, de la infancia.
Consultorio: Mercado 996, Esq. Yanacocha 1er. piso. Horas 18 a 20 p.m. Tel. Consultorio 363968 Dom. 784520.

Dr. FREDDY OROPEZA PEREYRA
Internista Gineco Obstetra
Control Prenatal - Transtornos de la nutrición y crecimiento fetal. Parto sin dolor. Cirugia Obstétrica.
Comunica a sus pacientes privados y en tratamiento de COSSMIL que a partir de Enero 14 atenderá en el Horario de 10 a 12:30 y 14 a 17 en policonsultorio Alameda. Reservar Hora al 36-66-57.
Emergencias al 810136. Buscamóvil.

"POLICONSULTORIO ALAMEDA"
MEDICOS ESPECIALISTAS
EDIFICIO ALAMEDA (PRADO)
PLANTA BAJA OFICINA 11
TELEFONO Nº. 366657

Dr. GERARDO ANTEZANA ALVESTEGUI
Enfermedades del Corazón
Especialista en enfermedades de la Altura; Cardiopatias Congénitas, adquiridas, Diagnóstico—tratamiento de enfermedad de Chagas. Electrocardiograma. Esfuerzo.
Especialidad: Francia,México
Teléfonos: 366657—784128.

Dr. FELIX DELGADO MERCADO
Internista Gastroenterología
Endoscopía Digestiva
Especialización: Buenos Aires - Argentina.
Enfermedades Aparato Digestivo-Esófago. Estómago-Intestinos-Hígado-Vesicula-Páncreas-Nutrición.
Gastroduodenoscopia Colonoscopía.
Consultas: 17—20, Teléfonos: Consultorio 366657. Domicilio 312371.

Dr. ALEXIS PRIETO MURILLO
Urólogo
Riñones-Vejiga-Próstata-Genitales.
Consultas 2—5. Teléfono Domicilio 342783.

Dr. RUBEN ILLANES PATZI
Traumatología
Rehabilitación - Fisioterapia
Fracturas-Luxaciones-Reumatismos- Deformidades osteoesqueléticas-Enfermedades: Articulares. Musculares. Paraliticas. Niños—Adultos.
Lunes a viernes, Horas 16-19. Emergencias 366657—373542.

Dr. JAVIER PABON ALIAGA
Gastroenterólogo
Tokio-Japón
Enfermedades del Estómago, Intestino, Hígado, Vesicula, Páncreas, Gastritis, Ulcera Gastroduodenal, Diarrea, Estreñimiento, Parásitos, Endoscopia Digestiva.
Consultorio 366657. Domicilio 340603. Atención 17—20.

Dr. ADOLFO VALENCIA ZAPATA
Neumólogo
Especialización: México.
Enfermedades Broncopulmonares. Insuficiencia Respiratoria.
Teléfonos: Consultorio 366657. Domicilio 355827.

Dr. EDGAR LEDEZMA GALVEZ
Cirujano General
Especialización completa Hospital "José Joaquin Aguirre" Universidad de CHILE (SANTIAGO).
Tratamiento Médico Quirúrgico; Hernia Hiatal, Reflujo Gastroesofágico - Cáncer Esófago, Estómago, Colon, Ulcera Gastroduodenal - Hígado - Vesicula Biliar - Páncreas - Intestino - Cirugia Bocio - Mama - Várices - Hernias.
Atención 17 - 20 horas, teléfono Consultorio 366657. Domicilio 358383.

Dr. GUILLERMO ROSSELL VIGNEAUX
Ginecología Obstetricia
Especialización: MEXICO
Atención: 17 - 20 horas.
Teléfonos Consultorio 366657. Domicilio 378420.

Dr. JORGE RIOS ARAMAYO
Pediatra Neonatólogo
Especialización: CORDOBA ARGENTINA
Consultas: NUEVO HORARIO
Lunes - Sábado 11 – 12
Lunes - Viernes 2 – 8.
Consultorio 366657 Domicilio 355296. Urgencias Buscamóvil 810136-38.

POLICONSULTORIO ALAMEDA
EDIFICIO ALAMEDA (PRADO)

Dra. RUTH MALDONADO BALLON
Médica - Cirujano
Ginecología - Obstetricia
Flujos vaginales anormales. Hemorragias.
Tumores mamarios. Esterilidad conyugal.
Planificación familiar. Menopausia.
Examen Prematrimonial. Prenatal Parto.
Orientación sexual de la pareja.
Consultorio: Plaza Venezuela, Edificio Herrmann, piso 17, Tardes: 13.30 a 19.30.
Teléfono 350040. Reservar Hora.

Profesor LEM KEMI
Parasicólogo
Controla su mente y lo orienta hacia un futuro mejor.
Consultas de: Lunes a Sábado de 9 a 19 horas.
Potosi 1285 - cuarto piso - Oficina 409 - T.E. 350913.

Dra. AMPARO AZCUI
Ginecología Obstetricia
Cirugia ginecológica, enfermedades de mama, planificación familiar, diagnóstico precoz del c
Consultorio edificio Alameda planta baja, oficin
Horas 14-19. Teléfonos 366319. Domicilio 793688.

Dr. GUSTAVO MENDOZA RIOS
GINECOLOGO-OBSTETRA
ESTERILIDAD, VENEREAS, Parto sin dolor. HE
MORRAGIAS, flujos. PLANIFICACION FA
LAPAROSCOPIA.
Consultorio: Plaza del Estudiante Entrada Pa
Bernardo Trigo 441 Teléfono: 322073 Horas: 17:
20:30.
Domicilio: 342447.

Dr. ALBERTO CRIALES REGO
Medicina Interna
Consultorio Calle Ayacucho 208 , 1er. pis
léfono 322762 de 14 a 17 hrs.

Dr. GUILLERMO PERES RIVER
Cirujano General - Vascular
Alemania - Europa
Jefe de Residentes (Oberarzt). Bocios, Estómago, Intestinos, Apéndice, Vesicula, Vias Biliares, Pancreas, Tumores, Várices. Cirugia arterial.
Consultorio: Edif. Alborada Piso 12, Tel. 32912
14.30 a 18.00 Hrs. Domicilio 795309.
MAN SPRICHT DEUTSCH.

Dr. EDGAR POZO VALDIVIA
Enfermedades cardiacas
Cardiologo Hemodinamista
Instituto Cardiovascular Sanatorio GÜEMES
BUENOS AIRES. Adultos Niños. Diagnóstico
Tratamiento alteraciones circulatorias cardíac
pulmonares cerebrales, renales mediante
todología moderna. 17 - 20 Hrs. Loayza Edificio Ma
cal Ayacucho Octavo Piso Oficina 810. Consulta
ticipada. 328539-810614.

Dr. JUAN MARCO R.
Médico Cirujano
Cirugía Estética y Reparadora
Nariz, Oreja, Párpados, Arrugas, Labios, Cicatric
Senos, Abdomen, Virutla, Quemados y secuelas.
CIRUGIA GENERAL: Várices, Apéndice, Estóma
Vesicula, Intestinos, Hernias, Bocio, Tumores, Cirug
Gineco-plastica.
Consultorio: Yanacocha 300. (Nueve Edificio A
1er. Piso - Oficina 101 - Telef. 322308. Dom.
Consulta 4 - 7 p.m.

psicólogos

CONSULTORIOS PSICOLOGICOS
Lic. GUIDO AGUILAR S.
Lic. JOSE E. CANDIA
Orientación Diagnóstico
Tratamiento sin Drogas
Atención todo el dia. Reservar hora, telefono: 32
Av. 20 de Octubre 2463 (Plaza Avaroa).

abogados

Dr. BENJAMIN MIGUEL
Abogado
Asesoria y Consultoria Juridica.
Potosi 876, 1er. Piso, Oficina 1. Telefono 328475 - C
2296.

HECTOR ESCOBAR ANAYA
ABOGADO
Atiende asuntos civiles, penales, de familia, tra
transportes. Ejecución de cheques y letras. Co
venta de propiedades y vehiculos.
Bufete: Calle Comercio 819, Telef. 329032 Casilla

Dependencias judicia son mejoradas en Ta

TARIJA, 16 (PRESENCIA).- Jaime Terán Nieto, Presidente de la Corte Superior del Distrito de Ta
formado que se han
serie de medidas p
los servicios del Po
en esta Departamen
Con destino a l
Derechos Reales,
quirido una micro
una fotocopiadora q
la modernización
temas de registro d
dad inmueble y dará
trabajo más rápido
La oficina
Forense, depend
Corte Superior, ha
de equipos e instr
dispensables de los c
presente, se carecí
absoluta.
En las capi
vinciales de Entre
Montes y Bermejo
truirán edificios co
los juzgados de Pa
trución que funcio
centros; se cuenta c
propios que han si
para este fin.

DACTILOGRAFOS.- La Academia Profesional Señor del Milagro de Mairana ha promocionado a los primeros 40 dactilografos. (Foto FRANCO para PRESENCIA)

PRESENCIA

irector: Huáscar Cajías K.
D-Director Gerente: Armando Mariaca V.
fe de Redacción: Mario Maldonado V.

ragedia en El Salvador

La tragedia que ensangrienta a la hermana pública de El Salvador dura ya largo tiempo y muestra apariencia alguna de que haya de incluir dentro de poco. Por el contrario, la uación empeora cada día: el tremendo número de muertos diarios, que era de alrededor treinta, se ha quintuplicado en los últimos s, mientras la destrucción de bienes se inementa y hay millares de personas que andonan sus hogares ante el temor de lo que pudiera suceder. En verdad, falta poco para e, más allá de la rebelión y la represión arias, se advierten caracteres de una auténa guerra civil, en que cada bando cuenta con erzas armadas bien organizadas y domina re algunas extensiones de terreno.

Pocos son los que saben con claridad lo que tualmente ocurre con los combates, más rtes en tiempos recientes y más sangrientos; da bando se atribuye victorias que nadie ede comprobar. El gobierno se halla en difícil uación, acosado desde la izquierda y la deha -aunque reprimiendo sólo a la primera, se a la violencia de que usa también la segun-

Lo más grave es que, ahora, se advierten tomas de que el conflicto interno de El Sal- dor puede internacionalizarse debido a la ervención de gobiernos ajenos -que, cierente, no siempre están animados sino ocualmente como siempre ha sido usual que rtirlera; pero la intervención no podrá manerse en el misterio por mucho tiempo-.

Alrededor de la lucha en El Salvador ya se formado bandos internacionales integrados r regímenes que apoyan una ideología o la ra. Se ha denunciado, con muchos visos de rdad, que ya intervienen combatientes no ficiales, en uno u otro bando. Estados idos ha reanudado el suministro de armas al bierno salvadoreño, en cumplimiento de actos preexistentes. La izquierda, por su rte, no parece tropezar con muchas dificulades para proveerse de armamentos, lo que no dría hacer si sus agentes no contaran con el poyo o siquiera la tolerancia de algunos gobier-

Con estos refuerzos, cada bando salvadoreño podrá conseguir tal o cual victoria en rtos combates. Lo que tira para largo, es que guno de los bandos quede derrotado de- itivamente y quede solo, sin oposición violen-

Los combates, según la mayoría de los servadores, habrán de durar todavía mucho mpo, antes de que se produzca una pa- ficación sobre millares de muertos, incluyen- los inocentes que nada tienen que hacer con ologías-.

En otras palabras, estamos no sólo ante la sibilidad sino ante la casi seguridad, de que el nflicto se prolongará, más aún con los refuer- s recibidos por los combatientes. Los diez mil uertos que hubo el año pasado se mul- plicarán varias veces en el presente. En anto a las destrucciones materiales y los años económicos, son también terribles: uchas empresas han abandonado el país, nde no hallan garantías ni para la vida; ha abido campos arrasados, en un país donde la ituación de los campesinos no sólo es de po- reza, sino frecuentemente de miseria: El Salvador es un país tan pobre como Bolivia, lo que nos ayuda a pensar las condiciones en que viven los salvadoreños después de tanto tiempo de crisis. Los combates, además, disminuyen el trabajo y, por tanto, ahondan las dificultades.

En estas circunstancias, si realmente se siente la fraternidad de que tanto se habla, creemos que es imprescindible alguna forma de mediación colectiva, americana, que abrevie este tiempo de sangre y lleve a una solución favorable a la paz. No se diga que eso consti- tuiría intervención en asuntos internos ol- vidando que la intervención para la violencia ya existe. Tiene que hacerse algo para resolver este problema angustioso, para evitar que sus consecuencias se agraven: la pasividad equival- rá a favorecer la muerte y la destrucción, por no decir una omisión culpable.

Salvador:

Gobierno y oposición realizan grandes esfuerzos diplomáticos

Por: Arqueles Morales
Especial de IPS

IUDAD DE PANAMA, (IPS).- La Junta Militar democristiana de El dor parece emprender una ra de ofensiva diplomática exterior, mientras en el or del país la guerra civil nia su marcha ascendente. or su parte, las fuerzas de ción agrupadas en el e Farabundo Martí para la ación nacional (FMLN) y el nte Democrático lucionario (FDR) tratan plano internacional para no le demasiado espacio al rno presidido por José lio Duarte.

a muestra de esa pugna desarrolla en otros países arribo casi simultáneo a a, de una delegación del presidida por Guillermo ermoso Ungo y otra del gobierno oreño encabezada por o Duarte, Ministro de ción de la Junta.

go, que preside el FDR y nisión política para la ión de un gobierno re- nario democrático dijo erdo pero panameño que je que apenas durará oras, tiene como objetivo ar el frente político in- onal que pueda hacer una común para la lucha de radoreños.

presidente del FDR fue o en la terminal aérea rardo Gonzáles. Secre- General del Partido cionario Democrático de á, partido de gobierno, lo confiere a la visita del o salvadoreño una ión importante.

principios de semana, los miembros de la n política del FDR se on en México con Gus- Carvajal, secretario del Partido cionario Institucional, así como funcionarios del gobierno azteca.

Al recibir a Ungo, Gonzales puntualizó el irrestricto apoyo de su partido a la lucha del pueblo salvadoreño, a la par que señaló que "ha llegado el momento de parar el baño de sangre en que han sumido a ese heroico pueblo".

En tanto, el Ministro de Educación de la Junta salvadoreña, Agustino Duarte, quien no fue recibido oficialmente pues dijo no estar en misión de gobierno sino de paso hacia Colombia con un grupo de funcionarios de su cartera, se limitó a asegurar a la prensa que "los marxistas han perdido la guerra en El Salvador".

"La huelga general ha fracasado porque el pueblo no está de acuerdo con la izquierda y en El Salvador no existe una coyuntura insurreccional como pretenden los marxistas", dijo el funcionario.

En sus declaraciones, Guillermo Ungo no puntualizó si en el curso de su breve visita se entrevistará con altos funcionarios panameños, pero la inclusión en el reciente comunicado conjunto Cubano-Panamá del tema de la guerra en ese país centroamericano permite pensar que habrá contactos.

Los delegados del FDR se manifestaron asimismo satisfechos del Comunicado que tisfechos del Comunicado que emitió el gobierno de Ecuador el pasado día miércoles condenando cualquier intervención extranjera en los asuntos internos de El Salvador.

El ministro Duarte, aunque reiteró que su visita era "de tránsito y sin fines políticos" citó a una conferencia de prensa para esta tarde en un hotel de la capital panameña.

1981, Año Internacional del Impedido

Prolegómenos para una legislación

Por: Ignacio A. Zalles SJ

Iniciado el año de la salud, debemos enfocar ya las realizaciones. Entre sus primeras conquistas, tiene que figurar la de una legislación adecuada en pro de los enfermos y lisiados.

El asunto es, a no dudarlo, delicado y requiere por lo tanto madura consideración y jerarquización de puntos. Por ello, juzgo necesario plantear algunos prolegómenos:

1. Se pueden originar los decretos, partiendo de tres puntos de vista, correlacionados con tres estratos diferentes. Desde el Gabinete Ministerial; desde la sociedad y desde la situación real de los interesados; para que sea eficiente en pro de los beneficiarios, el legislador debe compenetrarse en los otros dos ambientes.

Una legislación elaborada en las altas esferas especulativas de un Gobierno puede tener un elevado nivel literario, pero puede pecar de excesivamente intelectual y ser, por consiguiente, ineficaz. Será irreal si se mira sólo a través del cristal de la sociedad.

2. **El impedido** tiene que ser considerado en lo que es, como persona, con dignidad, miembro de una sociedad, con derechos y deberes.

No es un ser relegado ni digno de compasión, sino que es uno de nosotros.

El impedido, apoyado por la ley, debe sentirse inserto en el concierto de la sociedad, empezando por la familia, el trabajo, la patria y en su propia religión.

3- **Sus derechos** son todos los que la Constitución Política del Estado reconoce a cualquier ciudadano.

Sus deberes emanan de la misma Constitución, con las salvedades que su estado exige.

Los derechos y deberes deben estar bien clarificados en la redacción de cada decreto, con las excepciones que los casos requieran. No se ve, por ejemplo, por qué se impediría votar a los no—videntes, si estos cuentan con una persona de su confianza.

En el campo laboral tienen derecho a un salario igualitario, con sus beneficios sociales. Es justo que se valore su rendimiento, pero, si este no corresponde por sus limitaciones, debe tenerse en cuenta que, también tiene derecho a vivir.

4- Nose han de pretender **privilegios** ni **exenciones**, fuera de aquéllas que demanda la misma situación física del listado. El impedido tiene sentido de su dignidad y lo que pide no es una limosna, sino el reconocimiento de sus derechos.

Los privilegios y exenciones no los otorga la ley, sino que debe reconocer lo que la misma naturaleza ha dado, como el ser humano y el ser impedido, por su edad o estado, merecen alguna deferencia o consideración.

Son privilegiados los que gozan de una juventud robusta, sana, fuente y provisión de un organismo normal, y limitados a quienes la naturaleza les ha dado cualidades que muchos sanos no tienen.

5. **Objetivos de la Legislación**.- Recopilando lo anterior, podemos decir que los legisladores deben poner en mesa los siguientes objetivos antes de redactar cada decreto: Derechos y deberes de cada impedido; limitaciones, posibilidades, medios de ayuda; clasificación de los diversos estados físicos o mentales.

6. **Jerarquización**. Creo que antes de la redacción de los decretos, hay que jerarquizar los valores de acuerdo a las necesidades, posibilidades y etapas que son:

a) Objetivos de inmediata y urgente solución

b) Metas que se quiere alcanzar, pero que no necesitan mayor maduración.

c) Aspiraciones que pueden aparentar en la actualidad una utopía, pero que reflejan un ideal alcanzable con el tiempo.

7. **La terminología** debe ser tal que no lesione la dignidad ni el sundonor del beneficiado. Es denigrante para el enfermo el que sea tratado como un protegido o desposeído; Los términos "invalido, minusválido, disminuido y otros similares" amenoran la dignidad de la persona.

Programaré algunos puntos para un proyecto de legislación en próximas entregas.

La mujer entre la familia y el trabajo

Por: Elvira Martín

(ALA).- Nunca como ahora en Estados Unidos y otros países industrializados han tenido las mujeres las oportunidades de competir y llegar a las alturas en sus carreras, pero siguen siendo enormes en el sentido humano las dificultades que las que son madres tienen aún que superar.

He leído que sólo existen tres posibles soluciones en este país:

1. Anteponer la familia al trabajo, con lo cual la mujer debe renunciar a ascensos que le exigen mayor dedicación, o elegir carreras que no demanden tiempo, o dejar de trabajar temporalmente perjudicando el desarrollo normal de su profesión.

2. Dolorosa división interna sobre si dar preferencia a la carrera o la familia, buscando la manera de que los hijos estén bien atendidos durante su jornada laboral y sufriendo por no poder dedicarse a los hijos como debiera y quisiera en sus años formativos.

3. Mujeres que dan preferencia a su trabajo o carrera sobre la familia, con la consecuencia de que muchas veces renuncian en absoluto a tener hijos, o postergan el tenerlos porque nunca encuentran el momento oportuno hasta que es demasiado tarde.

Para estos problemas femeninos fisiológicos y reales; las feministas proponen una serie de medidas sociales que podrían mitigarlos, e insisten en una mayor contribución del padre en la crianza y formación de la personalidad de los hijos, lo que, por los casos excepcionales, es poco realista.

Nos parece interesante, para profundizar en el problema, examinar como lo han resuelto o al menos sobrellevado, las mujeres que en nuestro tiempo llegaron a las máximas alturas del poder: Golda Meir, en Israel; Indira Gandhi en la India y Margaret Thatcher en la Gran Bretaña. De las dos primeras tenemos las declaraciones que sobre su vida personal dieron a la gran periodista Oriana Falaci:

Golda Meir: ¿Cómo se puede aceptar a las pocas para quienes puede encinta es una desgracia y tener hijos una catástrofe? ¡Si es el privilegio mayor que las mujeres tenemos sobre los hombres! ... Ser mujer es más difícil, más cansador, más penoso que ser hombre, por razones biológicas. La que pare es la mujer, la que cría a los hijos es la mujer. Y cuando una mujer no quiere sólo parir y criar hijos... cuando también quiere trabajar para ser alguien... resulta duro, muy duro. Estás trabajando y piensas en los hijos, estás en casa y piensas en el trabajo que no estás haciendo. El corazón se te divide en pedazos. El marido se siente incómodo con una mujer a quien no le basta con ser mujer. Llega el choque, que a veces deshace la unión. Como me sucedió a mí. He pagado muy caro ser la que soy hoy. Cuando mis hijos eran pequeños sufrieron mucho por mi causa.

Nunca he estado con ellos como hubiera debido o querido. Me siento culpable aun hoy, que son adultos y tienen hijos. Pero en el fondo no lamento mi comportamiento con ellos porque a través del sufrimiento les he dado una vida más interesante, menos trivial que la normalidad.

Indira Gandhi: Hasta los 18 años no pensaría casarme porque deseaba dedicar todas mis energías a la libertad de la India. Creía que el matrimonio me hubiera distraído de los deberes que me había impuesto. Después, poco a poco, cambié de opinión, no para tener marido, sino para tener hijos. Siempre he querido tener hijos, por mi hubiera tenido once. Mi marido sólo quiso dos. ¡Cuánto me gusta ser abuela! Yo era una ama de casa perfecta. Hacer de madre, de ama de casa, ha sido siempre el oficio que me ha gustado más... Estaba loca por mis hijos y creo haber hecho un inmenso esfuerzo para que salieran adelante. Nunca he comprendido a las mujeres que para subir a los hijos se consideran unas víctimas y se prohiben cualquier otra actividad. No es muy difícil conciliar las dos cosas, si se administra el tiempo con inteligencia. Yo trabajé incluso cuando mis hijos eran pequeños. (Pero su matrimonio fracasó por causa de su trabajo).

No conozco declaraciones de Margaret Thatcher sobre su vida íntima, pero he leído que tiene dos hijos ya mayores, un marido muy comprensivo y los tres están muy orgullosos de ella. Su marido ha ayudó en sus aspiraciones políticas y los hijos estuvieron en internados. Ella se ocupó siempre de los quehaceres domésticos.

Indira Gandhi es un ejemplo de la primera de las soluciones antes mencionadas. Golda Meir, de la segunda. Parece que para la Thatcher no hubo grandes problemas. Lo que ninguna de estas grandes mujeres ha hecho es renunciar a tener hijos. (ALA).

Redescubrimientos

Por: Víctor Alba

Hasta hace unos decenios, los latinoamericanos que leían se interesaban por el pasado, y los que no leían lo conservaban vivo en esas tradiciones y leyendas.

Esto va desapareciendo. Como en el resto del mundo, el interés por la historia se desvanece. En su impaciencia de niños mimados, los estudiosos y los lectores de hoy prefieren creer que ellos lo han inventado todo. El resultado es que, en bloque, el pasado se considera bárbaro, incómodo, conformista y primitivo. Nada más lejos de la verdad.

Por esto hay que descubrir, una vez en vez, aparezcan reediciones de libros de viajes publicados, originariamente, hace muchos años. Nos dan una visión de nuestra América en el pasado muy distinta de la que prevalece

Treinta años estuvo viajando por el Caribe el padre Labbat. El resultado fue su libro "Viajes a las islas de la América", que se publicó primero en 1694 y que ahora reedita la Casa de las Américas de La Habana.

Otro modo de conocer el pasado, aunque éste se halle más sujeto a las distorsiones pasionales del presente, es a través de las biografías. Hugo Tolentino Dipp nos da la de Gregorio Luperón, un dominicano apasionante Blasco Ibañez nos ofreció la de Alonso de Ojeda en "El caballero de la Virgen" (Plaza y Janés, Barcelona), ahora reeditado.

"La soledad en armas" de Pedro de Lorenzo (Plaza y Janés), es un trabajo sobre la guerra civil española. En cierto modo, podría serlo sobre cualquiera de las guerras civiles americanas. De ahí su interés para nuestra historia. (ALA).

El testimonio que dio Santo Tomás de Aquin

Por: Josef Pieper
de la Universidad de Münster

Doctor communis-tal es el epíteto que se le dio ya muy pronto después de su muerte a Santo Tomás de Aquino: el maestro común, general. Ha resultado ser que -desde un punto de vista meramente histórico- fáctico- Santo Tomás fue efectivamente uno de los últimos grandes Maestri comunes a la cristiandad occidental aún indivisa, anterior a la Reforma Pero el sentido originario del nombre se refiere a otra cosa; y la famosa encíclica famosa de Pío XI sobre Santo Tomás, en la cual vuelve a recordársenos este título en forma muy decisiva -también esta expresión se refiere en primer lugar a otra cosa- se refiere a una más extendida ejemplaridad de este maestro, que también halla su expresión -en forma ya casi institucional- en el hecho de que se aluda al nombre "Tomista" como norma en uno de los grandes códigos de la historia, en el Codex Iuris Canonici.

Pero ahora es necesario que nos planteemos la cuestión: dónde, en qué característica de las formulaciones de Santo Tomás se encuentra la razón de esta distinción tan poco común ¿por qué no San Agustín, por qué no Alberto Magno o Buenaventura?!); debemos preguntarnos qué es exactamente lo que hace de Santo Tomás el doctor communis. ¿Qué es lo paradigmático en su obra, que por supuesto no es un "libro sagrado"? Nadie ha puesto en duda el hecho de que en esta obra se den, aislladamente. errores totalmente inadmisibles. Y el pueblo decidió de Santo Tomás nunca se ha entendido en el sentido de que por él se conservaran artificialmente los elementos condicionados históricamente. En qué sentido dice pues la grandeza del doctor communis? Ha habido, con respecto a esta pregunta, varias respuestas bastante diferentes, en las que ahora no queremos detenernos.

No es por de pronto la originalidad del pensamiento lo que hace de Santo Tomás el maestro común de la cristiandad. Perfección y originalidad parecen, en cierto sentido, incompatibles; lo clásico no es realmente original. Bernard Shaw, en sus agudas críticas musicales, ha dicho algo de Mozart que puede sin mayor esfuerzo aplicarse a Santo Tomás. No es posible, dice Shaw señalar a Mozart y afirmar: "Es éste un tipo de música completamente nuevo, con el que antes de Mozart nadie ni siquiera ha soñado". Lo grande es la potencia de asimilación e integración que tiende a que nada quede excluido. Y naturalmente no puede tratarse de una selción de elementos variados; sino que "fuerza integradora" significa precisamente: demostrar como unidad y transformar en unidad la totalidad de lo que nos enfrenta, la totalidad del mundo -a partir del núcleo vital del espíritu.

Esto es precisamente lo que caracteriza a Tomás de Aquino. Lo específico de su testimonio sobre el mundo es precisamente el que no quiere ser algo especial: Santo Tomás precisamente se niega a "elegir algo. Emprende la empresa de "elegirlo todo", porque a estar convencido de que todo lo que es forma parte. Y esta convicción no es estrictamente - o al menos no es sólo y primariamente- el resultado de una penetración intelectual del mundo, igualmente muy enérgicos ¡esto es precisamente otro extremo del arco! Decía antes: en Nápoles el joven Tomás encontró además del movimiento de pobreza, el dinamismo vehemente del aristotelismo temprano. A la visión rede- mundo totalmente nueva, diferente, que igualmente llegaba a redondearse en todos los aspectos. Pero lo interesante es esto: que la totalidad de la realidad formulado en la obra de Aristóteles correspondía en alto grado al sentimiento del mundo y de la vida de esta nueva cristiandad del segundo milenio, este nuevo sentimiento del mundo encontró repente la justificación convincente, más aún que solo ahora encontró la posibilidad de ser claro en sí mismo.

Lo nuevo, frente a la visión del mundo q

(Pasa a la página 12

Brasil: petróleo de pizarra a sólo 28 dólares por barril

Por: Mario Osava
Especial de IPS

RIO DE JANEIRO, ENE. (IPS).- En 1965 el Brasil puede estar produciendo 25 mil barriles diarios de petróleo, lo que significa el tres por ciento de sus actuales importaciones, a partir de un tipo de roca que abunda en el sur del país, la pizarra bituminosa.

Investigaciones realizadas por "Petrobras", la empresa petrolera estatal del Brasil, llevaron a la conclusión de que en "Sao Mateus do Soul", Estado de Paraná se puede producir petróleo de pizarra a un precio de 28 dólares el barril, casi 20 por ciento más barato que el precio medio actual del petróleo natural.

Esto sería un excelente negocio, especialmente para el Brasil, que depende en casi un 80 por ciento del petróleo importado. El obstáculo es la falta de recursos presupuestarios.

Para alcanzar una producción de 25 mil barriles en 1985, sería necesario invertir 600 millones de dólares este año, a fin de iniciar la construcción de la usina de "Sao Mateus do Sul".

Sin embargo, en el presupuesto de este año, "Petrobras" no encontró esos recursos. Pero la división de fuentes alternativas de la empresa asegura que el problema será superado y que el objetivo tendrán los recursos necesarios ya que el petróleo de pizarra tiene gran importancia para el país.

El proceso brasileño -enteramente autóctono-, de extracción de petróleo de pizarra, y cuyo nombre es "Petrosix", permite costos mucho menores que en otros países.

En los Estados Unidos y en la Unión Soviética, por ejemplo, un barril de petróleo de pizarra está calculado en 40 a 50 dólares.

Las razones son varias: la pizarra del sur brasileño es más rica (produce cinco por ciento de petróleo) y gas, mientras que en otras regiones y en otros países, el índice es de apenas dos a 2,5 por ciento. Además, su extracción no exige minería subterránea como en otros países.

Los costos comparativos también son discutentes. Las otras alternativas energéticas de que dispone el Brasil, como por ejemplo el carbón, son más caras. El alcohol cuesta actualmente 75 dólares por barril equivalente de petróleo sustituido, y la gasificación del carbón está en 50 dólares.

Sólo el carbón -que cuesta 14 dólares por barril equivalente de petróleo-, se presenta como una alternativa más barata que el petróleo de pizarra.

El proceso "Petrosix" está en desarrollo desde 1959, a cargo de "Petrobras". Desde hace ocho años, está siendo mejorado en una usina modelo que diariamente procesa 2.200 toneladas de pizarra. De este yacimiento, la usina extrae diariamente mil barriles de petróleo, 36.500 metros cúbicos de gas y 17 toneladas de azufre.

Un problema considerable para este tipo de petróleo son los desechos que alcanzan una proporción del 95 por ciento del volumen de las rocas procesadas. Pero según "Petrobras", esta dificultad y el problema de la contaminación ya están solucionados.

La usina de "Sao Mateus", ubicada en un lugar estratégico por la facilidad de acceso al material, podrá, en una segunda etapa posterior a 1985, llegará a producir 50 mil barriles diarios de petróleo. Para entonces, "Petrobras" espera no tener dificultades para obtener los recursos necesarios una v que, consolidado el program nacional del alcohol much ganancias podrán ser atribuid a la explotación de pizarra.

El Brasil posee la segun reserva mundial de pizarra. primer lugar lo ocupa Estad Unidos, con cerca de u trillones de barriles de petró que pueden ser extraído Contando con una tecnología ya plenamente desarrollada en país, adecuada a su minería, Brasil tiene en la pizarra u gran posibilidad para atenuar dependencia del petróleo importado, y tam precios más ventajoso tienden a volverse, paralelamente, cada vez favorables.

De ahí, el esfuerzo de técnicos por concretar proyecto de la primera usina escala industrial en todo mundo, para la extracción petróleo de pizarra en "Sa Mateus do Sul". Queda por ber si las dificulta económicas del Brasil, producidas en gran parte paradójicamente, por la cri del petróleo-, no co prometerán este proyecto.

Cartas a PRESENCIA

El valor de la sección "Documentos Históricos"

De nuestra consideración:

La Asociación que reune a los Descendientes de lo Veteranos de la Guerra del Pacífico, patentiza el des prendimiento y civismo del matutino "PRESENCIA que por dos años consecutivos ha venido publicando e su página Editorial "DOCUMENTOS HISTORICOS gracias al esfuerzo tesonero del Sr. Gral. (r) Don Ro bero Flores Becerra, a quien deseamos hacer llega también por vuestro intermedio, nuestras más efusiva felicitaciones, por la labor cumplida, proporcionando la colectividad datos y hechos valiosísimos, muchos d ellos desconocidos, en pro de una renovación de la His toria de Bolivia, en el capítulo concerniente a la Guerr del Pacífico.

Al reiterarle nuestros agradecimientos y fe licitaciones, nos suscribimos de Ud.,muy atte.

MARIA BALSA DE LOZA
PRESIDENTE

Trabajos en torrenteras dan buenos resultados

COCHABAMBA, 16 (PRESENCIA) - El presidente de la Corporación Regional de Desarrollo de Cochabamba, Tcnl. Augusto Sánchez Valle, realizó una inspección a las torrenteras que circundan la ciudad, habiendo comprobado que los trabajos de dragado y limpieza, a lo largo de la gestión pasada, respondieron satisfactoriamente, en esta época de lluvias, sin que se hayan registrado inundaciones, como consecuencia de las fuertes precipitaciones.

El Cnl. Sánchez recibió una amplia explicación de los técnicos de la división torrenteras, los que mostraron que los cauces que bajan del Tunari tienen agua normal.

INCUMPLIMIENTO DE DISPOSICIONES

En cambio, se estableció que algunos propietarios de inmuebles, por cuyos linderos pasan acequias, cursos de agua y canales de desfogue, no cumplieron con las disposiciones contenidas en el auto prefectural que dispone la limpieza de los mismos, ocasionando, en algunos casos, la acumulación de las aguas y poniendo en peligro barrios integros de la población, razón por la que se formuló un llamado para que se pueda solucionar esta contravención a disposiciones legales.

El Prefecto del departamento, hace un tiempo, anunció sanciones pecuniarias a todas las personas que no efectuaran limpieza de los canales que pasan por sus propiedades, señalando que serán responsables de cualquier dificultad que se confronte.

Por otro lado, se dijo en CORDECO que las acumulaciones de agua en las calles de la ciudad escapan al control de esta entidad y que se deben a la falta de desagües pluviales, en la mayoría de los casos, lo que ocasionó protestas de la gente.

BRIGADAS DE EMERGENCIA

Se notificó a la población que las brigadas de emergencia están atentas a cualquier llamado, las 24 horas, y que se trabaja en forma coordinada entre Guardia, CORDECO, Prefectura, Alcaldía, y Fuerzas Armadas.

Una violenta tormenta causó alarma en Oruro

ORURO, 16 (PRESENCIA).- Una violenta tormenta caída en las últimas horas de la tarde de ayer, causó alarma en varias zonas de la ciudad; muchas casas, especialmente del sector este, más allá de la línea férrea que cruza la avenida "6 de Agosto", estuvieron a punto de quedar anegadas. El denodado y sacrificado esfuerzo de sus moradores, provistos de baldes y otros objetos similares evitó consecuencias desastrozas para sus hogares.

En muchos barrios céntricos de la ciudad, el agua cubrió las calles de acera a acera, paralizando la circulación de vehículos . En algunos sitios, el agua sobrepasó la altura de las ruedas. Entre las zonas más afectadas figura la aledaña a la avenida "6 de Agosto", donde la plataforma del ferrocarril se convierte en un dique de contención para las aguas que bajan de la parte alta de la ciudad.

La acumulación del líquido se extiende por cuadras y cuadras, cortando totalmente el tránsito de vehículos y peatones.

Hoy, por la mañana, aun muchas calles de la zona este están anegadas, mientras en el centro, el lodo que empieza a secarse y el paso de los vehículos levanta nubes de polvo.

El problema, por el momento, no tiene visos de solución. La falta de un adecuado sistema de alcantarillado pluvial impide el libre escurrimiento de las aguas, conllevando el peligro de inundaciones para los sectores bajos de la ciudad que, por otra parte, no tienen suficiente gradiente.

CAMINOS

La Dirección Departamental de Tránsito advirtió a los conductores de vehículos, especialmente de los pertenecientes a las empresas de transporte de pasajeros, tener cuidado, por haberse presentado dificultades en varios tramos de las carreteras interdepartamentales, particularmente en los caminos del sur.

Trabajadores de la dirección distrital del Servicio de Caminos, pese a las dificultades materiales que afronta, como ser carencia de equipo pesado, continúan manteniendo expeditas las vías de comunicación, salvo las interrupciones momentáneas que son superadas, hasta ahora, al instante.

Contraloría sancionará cobros ilegales en colegios fiscales

COCHABAMBA, 16 (PRESENCIA).- El contralor departamental, doctor Edwin Guzmán, dijo a la prensa que se sancionará a los colegios fiscales que efectúen cobros ilegales y que personal de esta entidad realizará un adecuado control.

Se habían registrado algunas denuncias de cobros por encima de lo estipulado por las autoridades educacionales; dijo el Contralor, al respecto, que se habían tomado las medidas más oportunas para este control y que sólo se debe cancelar la matrícula.

El Contralor, evidentemente molesto, señaló que anteriormente se efectuaron algunos cobros, es decir en gestiones pasadas, pero que ahora no se permitirá ello, porque existe control.

OTRAS IRREGULARIDADES

Según los padres de familia, en algunos establecimientos, existen miramientos para recibir inscripciones y que las autoridades habían recomendado que los padres de familia inscriban a sus hijos en sus zonas, pero eso, lamentablemente, no ocurre y los niños, por voluntad de sus padres tienen que estudiar en el casco viejo de la ciudad, corriendo las contingencias propias de la falta de movilidad aglomeraciones , etc.

COLEGIOS PARTICULARES

El presidente de la Asociación de Colegios Particulares, profesor Germán Rico, dijo que las inscripciones a los colegios particulares se realizaban con toda normalidad y que las pensiones de acuerdo a la categoría de los colegios, se estaban cobrando guardando y cumpliendo las disposiciones superiores y en la misma forma se efectuaba el tratamiento en el pago de las matrículas.

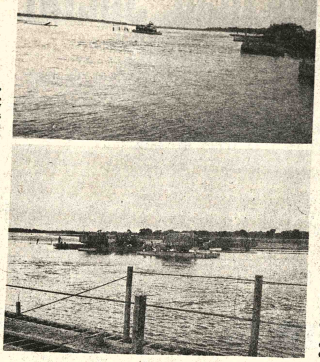

OBSTACULO.- - La falta de un puente entre la Chiquitanía y la capital cruceña es el principal obstáculo para los transportistas que trasladan productos agropecuarios y forestales y llevan alimentos a los pueblos del norte cruceño. Los vaderos, por su parte, cobran precios arbitrarios, provocando la elevación del costo de vida (Foto FRANCO para PRESENCIA).

Desperfecto en ENDE ocasionó corte de energía en Santa Cruz

SANTA CRUZ, 16 ESPECIAL).- Un desperfecto en una de las turbinas de la Empresa Nacional de Electrificación hizo que se cortara el suministro de energía eléctrica a varias zonas de esta ciudad, por varios minutos, durante la noche del martes, en especial el sector donde se encuentra el parque industrial.

Según informaciones dadas por las autoridades de ENDE, el desperfecto fue debido a deficiencias en el suministro de gas que alimenta las turbinas, por fallas en el gasoducto. Para subsanar esta irregularidad, ENDE sustituyó la alimentación de las turbinas por diesel oil pero lo redujido de las reservas que se tenían de este combustible y la imposibilidad de Yacimientos Petrolíferos Fiscales Bolivianos de proveerlo en la cantidad que era necesaria hicieron que finalmente el servicio quede paralizado.

El apagón, además de la comprensible molestia, dio como resultado el deterioro de varios artefactos domésticos que funcionan con electricidad y principalmente maquinaria instalada en el Parque Industrial.

Inscripciones escolares son normales en Oruro

ORURO, 16 (PRESENCIA).- - Las inscripciones escolares, iniciadas ayer, no tuvieron mayores contratiempos que los comunes, originados en la insistencia de algunos padres de familia de registrar a sus hijos en establecimientos fuera de su zona o en algunos presuntos cobros extras que trataron de ser puestos en vigor en algunos planteles. Estos casos, excepcionales , fueron inmediatamente solucionados por las autoridades educativas, movilizadas desde hora temprana para controlar la correcta aplicación de las disposiciones gubernamentales.

Las largas "colas" que solían observarse en anteriores años, esta vez fueron vistas en pocos establecimientos, a los que acudieron desde tempranas horas, padres de familia ansiosos de asegurar una plaza para sus hijos. La Directora Distrital de Educación, profesora Carmela Molina de Herrera, informó que las inscripciones escolares se desarrollan dentro de una completa normalidad.

Los diferentes supervisores de educación fueron movilizados ayer, antes de la hora de inauguración de los registros, Durante el día, efectuaron visitas de inspección a los establecimientos escolares, para facilitar la regularidad de las inscripciones

Oruro recibirá partida de azúcar para paliar escasez

ORURO, 16 (PRESENCIA).- Para los próximos días, se anuncia la llegada de una partida de 4.500 quintales de azúcar, con lo que sería normalizada la provisión de este artículo, tanto a la ciudad como a provincias. El prefecto del Departamento, mayor Abel Elías Sainz, presidente de la Junta Departamental de Abastecimiento y Control de Precios, al informar sobre el éxito de las gestiones que hizo para el suministro de este producto, señaló: "con el arribo de tan importante partida de azúcar, consideramos que desaparecerá la aparente escasez del producto".

En los últimos días, la carencia de azúcar se agudizó en forma alarmante. Algunas industrias, como la embotelladora de bebidas gaseosas "Oriental", tuvieron que disminuir su producción o paralizar parcialmente su actividad.

El Prefecto aseguró que algunas personas interesadas desataron una ola de rumores, sobre presunto desabastecimiento de artículos alimenticios, lo que, dijo,"no es cierto". Agregó que esos rumores están destinados a crear tensión en la ciudadanía, pero que por ser falsos "caen por su propio peso", además "porque hay abastecimiento de productos alimenticios, a precios razonables".

El mayor Abel Elías reiteró que no existe escasez, "lo que ocurre es que hay una sobredemanda de azúcar en Oruro, que no tiene razón de ser, puesto que el precio no es práctico, ni ha variado, aun con la aplicación de las medidas correctivas". Agregó que los rumores deben ser rechazados, "puesto que el pueblo sabe que en los mercados hay abastecimiento, así como en almacenes de abarrotes y otros establecimientos del ramo".

La partida de 4.500 quintales de azúcar, procede de diferentes ingenios de Santa Cruz. Será distribuida, en venta libre, al público.en tiendas de la ciudad. Dijo que "no hay necesidad de formar colas", porque hay suficiente cantidad de azúcar en el país y que el precio actual no variará.

Tarija :

Banco Agrícola financiará la protección de viñedos

TARIJA, 16 (PRESENCIA).- Jorge Simons Asbún, Presidente del Banco Agrícola de Bolivia, arribó a esta ciudad e informó que esa institución de fomento financiará la colocación de malla anti granizo, para precautelar los viñedos del valle central de Tarija.

Simons Asbún comunicó a los viticultores que el Banco les proveerá , en forma directa, la malla requerida, en condiciones favorables, vale decir a largos plazos y a intereses bajos, dando de esta manera seguridad, tanto a los agricultores como al ente financiador. Tarija es por ahora el único distrito del país donde se utiliza este tipo de protección contra las granizadas, se cree que la experiencia adquirida podrá ser aprovechada en otros centros que confrontan similar problema.

Por otra parte, hizo saber que se dará inmediata solución a los problemas más apremiantes de los cañeros de Bermejo, que constituyen uno de los sectores de actividad más importantes de este Departamento.

El Presidente del Banco, que llegó acompañado del Gerente de Créditos de esa entidad, Rafael Rocha, manifestó que, durante su permanencia en esta capital, analizó los problemas de los agricultores en general, buscando un acercamiento hacia ellos. "El Banco -dijo- debe ser amigo del productor y debe auxiliarlo técnica y financieramente, siguiendo los lineamientos de la política impresa por el Presidente de la República, General Luis García Meza".

Próximamente, se pondrá en vigencia nuevas medidas crediticias, orientadas a impulsar la producción agropecuaria de la región.

Demora en estudios de la Ruta de los Libertadores

TARIJA, 16 (PRESENCIA).- Los estudios de la "Ruta de los Libertadores", que ejecuta la empresa venezolana TRANAG, sufren una inexplicable demora.

Estos estudios son financiados por el Gobierno de Venezuela, en mérito a una determinación adoptada por el Presidente Carlos Andrés Pérez, cuando visitó Bolivia el 6 de agosto de 1975. Después de algunas demoras, se estableció en forma definitiva que serían entregados al Servicio Nacional de Caminos, en fecha 15 de noviembre de 1980.

Pese al tiempo transcurrido, la empresa adjudicataria no ha cumplido con su obligación, tampoco ha hecho conocer las razones del incumplimiento en el cual habría incurrido. La falta de relaciones diplomáticas con el gobierno de Caracas, según dijo aquí el Director del Servicio Nacional de Caminos, Ing. Jorge Jáuregui Canavaro, impide que se pueda tener una información oficial sobre el particular.

Según ha trascendido extraoficialmente, la empresa TRANAG no estaría en condiciones de concluir los estudios, hasta el mes de junio del presente año, dando lugar a una nueva postergación que perjudicará notablemente a los proyectos de expansión vial del país.

La "Ruta de los Libertadores" formará parte de la Rutá Panamericana y los tramos a construirse con el apoyo venezolano unirán a las ciudades de Tarija, Potosí y Sucre, centros que sufren con mayor intensidad la tardanza de la empresa consultora.

Cochabamba rinde homenaje a uno de sus hijos

COCHABAMBA, 16 (PRESENCIA).- La Municipalidad, mediante una disposición especial, nominó "Arquitecto Alejandro Guardia Valverde" la plazuela ubicada entre las manzanas numeros 210, 1197, 1195 y 1193 de la zona de Queru Queru de esta capital, según se informó en este despacho.

Se dijo que la nominación de la plazuela de referencia deberá ser incorporada al plano regulador de la ciudad, disponiéndose, asimismo, el descubrimiento de la placa respectiva en acto público a programarse oportunamente.

Se indica, en la parte considerativa, que es deber de las autoridades municipales reivindicar la personalidad de los ciudadanos, que han efectuado valiosos aportes a las artes nacionales, enriqueciendo así el patrimonio cultural de Cochabamba y del país.

agenc

PRESENCIA Av. Mariscal Santa Cruz, Edifici piso, teléfonos: 372340 - 372341 - 372342 - 351998 - 3 HOSPITAL DE CLINICAS. Maternidad. Tel. 37

ROL DE TURNO DE ESTABLECIMIENTOS FARMACEU DEL 17 AL 24 DE ENERO

BRISTOL Calle Yanacocha esquina Ingavi, Te ANGELES Calle Federico Suazo esquina Bue EL SOL Av. Saavedra N° 1774 Tel. 351201 LITH SOL Av. Saavedra N° 1774 Tel. 351201 Calle Aspiaz N°. 231 (Villa Fátima) ASPIAZ Calle Aspiaz final N 370520 BUENOS AIRES Av. Buenos Aires final N CATALINA Calle Boquerón N° 1358 Tel. 368200 Av Baptista N° 1214 LA MILAGROSA Av. de la 353540 VERACRUZ Av. Antofagasta El Alto Te KANZAS Av. Hernando Siles N°. 5896 calle 13 Te

EN EL INTERIOR

COCHABAMBA:
ASUNCION: Calama esquina Lanza N°. 3370.
DINA, Esteban Arce N°. 6653, Tel. 22002: SA
Colombia N°. 4179, Tel. 26324.
POTOSI:
SANTIAGO, Chayanta N°. 543, Tel. 2895. LA
Plaza Alonso de Ibañez s/n., Tel. 3911.
SUCRE:
SAN SILVESTRE: Arenales N°. 214, Tel. 1887.
TRINIDAD:
SUDAMERICANA, Centro de la ciudad.
SANTA CRUZ:
NACIONAL, Dra. Maria Nauriel, Isabel la Cat
gueroa. Tel. 25782. UNIVERSAL, Drá. Gloria Pa
Murillo, Tel. 22519. CORAZON DE JESUS. Dr
Calle 21 de Mayo N°. 343, Tel. 24079. IBERIA.
Fernández Republiqueta N°. 51, Tel. 26497.
FLOTAS
TERMINAL TERRESTRE "CIUDAD DE LA
367274 - 367275 - 367276.
ABAROA, Tel. 327096.
ANDINO, Tel. 320471.
ATLAS, Tel. 329021.
BUSTILLO, Tel. 326894.
BOLIVIA, Tel. 355854.
CONTINENTAL, Tel. 329061.
COPACABANA, Tels. 327211 y 340461.
CISNE, Tel. 361121.
EL DORADO, Tel. 340375.
SAN LORENZO, Tel. 328911.
KIRKINCHO, Tel. 354612.
KORILAZO, Tel. 323810.
LA VELOZ DEL SUD, Tel. 323146.
TRANSPORTES LA PAZ, Tel. 340475.
URUS, Tel. 350793.

AUTOLINEAS INGAVI, Tel. 328981.
CINTA DE PLATA, Avda. Manco Kapac
EL CHAPACO, Chuquisaca esq. Tupiza N°. 342. T
MANCO KAPAC, Tumusla N°. 106. Tel. 350033.
ORIENTE, Tel. 327551.
TRANSVIEROS, Avda. Montes N°. 660. Tel. 340
TRANSPORTES PESADO A LARGA DISTANCIA.
cia esq. Oquendo N°. 199. Tel. 325083.
YUNGUEÑA, Avda. de las Américas N°. 344 (V
Tel. 312244.

TELEFONOS DE URGENCIA:
Tránsito 371221, 3
Asistencia Pública
Maternidad
Neurocirugía
Pensionado
Bolivian Power Co. Ltda. Reclámos
Bomberos
Hospital de Clínicas Cent.
Atención de Parto Domiciliario
Radio Patrulla
AASANA (Aeropuerto-Informaciones
línea Piloto
SAMAPA
Dirección Nal. de Investigación
Estación Central
BUSCAMOVIL - Central Maestro
H. MUNICIPALIDAD DE LA PAZ
Teléfonos del Retén
Municipal de Emergencia

TASA: RECLAMOS 113 - INFORMACIONES 104 - S
HORA 117 y LARGA DISTANCIA EXTERIOR 55
TERIOR 20402-03.

EMPRESAS AEREAS
LLOYD AEREO BOLIVIANO, 351155 - 351157 - 3712
LUFTHANSA, OFICINAS CIUDAD. Central 3725
74. Oficinas Aeropuerto 811921-22. Oficinas carga a
811923.
AEROLINEAS ARGENTINAS, Tel. 350792.
AVIANCA, Tel. 357599 - 350608.
AIR FRANCE, Tel. 351740.
IBRANIFE Oficinas ciudad 372011 (Central telefónica
09-12. Oficinas Operaciones Aeropuerto 810115-15
Carga aeropuerto 810215.

"EMPRESA NACIONAL DE FUNDICIONES"

LICITACION Nº. 1/81

AUDITORIA EXTERNA ENAF

La EMPRESA NACIONAL DE FUNDICIONES invita a firmas Auditoras legalmente establecidas en el país e inscritas en el Registro Nacional de Firmas Auditoras a presentar propuestas para la realización de su Auditoría Externa por las gestiones 1980 y/o 1981 y/o 1982, pudiendo adquirir el Pliego de Especificaciones de la Asesoría Jurídica-Secretaría General Avda. Villazón Nº 1966, 6to. Piso, La Paz, al precio de $b. 5.000.--

Las propuestas deberán ser presentadas en sobres cerrados y lacrados con estricta sujeción al D.S. 15223 de 30 de Diciembre de 1977, en las mismas oficinas hasta el día lunes 2 de Febrero de 1981, y serán abiertas en el acto público al cual desde ya se invita a los proponentes.

La Paz, Enero de 1981

LA GERENCIA GENERAL

MINISTERIO DE DEFENSA NACIONAL

ABAPO—IZOZOG

EL DESARROLLO AGROPECUARIO DEBE SER BASE DE SUSTENTACION DE LA SEGURIDAD E INTEGRACION PERIFERICA Y FRONTERIZA, EN FORMA CONJUNTA Y PERMANENTE ENTRE FF.AA. Y PUEBLO BOLIVIANO.

PRONOSTICO DEL TIEMPO

Por J.L. Flores

DATOS PROPORCIONADOS POR LA OFICINA DE METEOROLOGIA DE AASANA

3ra. Semana del año, día 17 faltan 348 días para fin de año. Santos Antonio Abad Diodoro y Mariano. El sol dale 6 Hs. 14 Min. Se pone a las 19 Hs. 13 Min. Temperatura de la víspera (La Paz 3.600 mts) 2.6 mm. Temperaturas Extremas, la Max en Villamontes con 39.0°C, la Min. en Charaña con 2.0°C.

ENERO SABADO

SITUACION GENERAL AYER

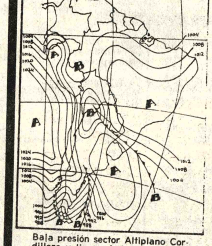

PREVISION PARA HOY

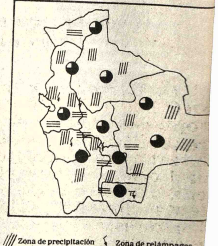

Baja presión sector Altiplano Cordillera y tierras bajas asociada a frente frío débil norte argentino.

Isobaras (líneas de igual presión)
Zona de alta presión
Zona de baja presión
Frente cálido
Frente frío
Frente ocluido
Zona de precipitación
Zona de nieve
Zona de niebla
Zona de tormentas
Zona de relámpagos
Zona de cielo claro
Zona de cielo parcialmente
Zona de cielo cubierto

TEMPERATURAS MAXIMAS Y MINIMAS DE AYER

	MAX	MIN
LA PAZ	16.0°C	7.6°C
ORURO	19.0°C	5.0°C
COCHABAMBA	28.0°C	13.0°C
SANTA CRUZ	31.0°C	22.0°C
POTOSI	19.0°C	3.0°C
SUCRE	23.0°C	11.0°C
TARIJA	27.0°C	15.0°C
TRINIDAD	30.0°C	23.0°C
COBIJA	33.0°C	23.0°C

TEMPERATURAS MAXIMAS Y MINIMAS PRONOSTICADAS PARA HOY

	MAX	MIN
LA PAZ	18.0°C	7.0°C
ORURO	18.0°C	5.0°C
COCHABAMBA	28.0°C	12.0°C
SANTA CRUZ	31.0°C	22.0°C
POTOSI	18.0°C	2.0°C
SUCRE	23.0°C	12.0°C
TARIJA	26.0°C	15.0°C
TRINIDAD	30.0°C	23.0°C
COBIJA	32.0°C	23.0°C

Flota francesa en estado de alerta

TOLON, FRANCIA, 16 (LR).- La flota francesa del Mediterráneo se encontraba hoy dispuesta para el despliegue rápido, pero no se registraron signos de una inminente acción naval en torno a la disputa sobre los planes de fusión de Libia con Chad.

Las fuentes de los cuarteles dijeron que la marina de Tolón dijeron que la orden a todos los barcos de que estuviesen preparados para zarpar dentro de las 48 horas del aviso fue extendida en forma indefinida.

En París, el Ministerio de Defensa mantuvo el silencio sobre los acontecimientos, excepto para repetir que el gobierno francés ordenó aumentar la presencia militar en África como consecuencia de la intervención libia, que decidió el desenlace de la guerra civil en el Chad.

El ministerio dijo haber enviado en cuenta que los líderes de varios países africanos reunidos esta semana en Lome, capital del Togo, pidieron a Libia que retirase sus fuerzas del Chad.

Los residentes de Tolón, la principal base naval de Francia, dijeron que no parecía que ninguna nave de guerra del Mediterráneo estuviese a punto de partir. A los tripulantes se les permitió las salidas locales, pero no se les ofreció licenciamientos prolongados para visitar sus hogares.

Las fuentes navales dijeron que el portaaviones Clemenceau, la mayor nave de la flota, quedó ayer lista luego de los trabajos de reparación y que ya estaba en condiciones de cargar los aviones Crusader y Super Etendard.

La flotilla incluye el crucero antiaéreo Colbert, dos fragatas lanzamisiles, una docena de destructores, igual número de submarinos y una no especificada cantidad de naves de apoyo.

Francia envió el fin de semana pasado infantes de marina a la república centroafricana, en una demostración de fuerza destinada a dar garantías a los países africanos, preocupados por la presencia de tropas y blindados libios en el Chad.

Las relaciones franco-libias se vieron deterioradas desde enero del año pasado, cuando Túnez acusó a Trípoli de conquistar un intento de derrocamiento del gobierno tunecino mediante un ataque guerrillero contra el centro minero de Gafsa.

Una demostración de fuerzas navales francesa en aguas que separan Túnez de Libia fue seguida del saqueo e incendio de la embajada francesa en Trípoli y de un consulado en Benghazi, la segunda ciudad libia.

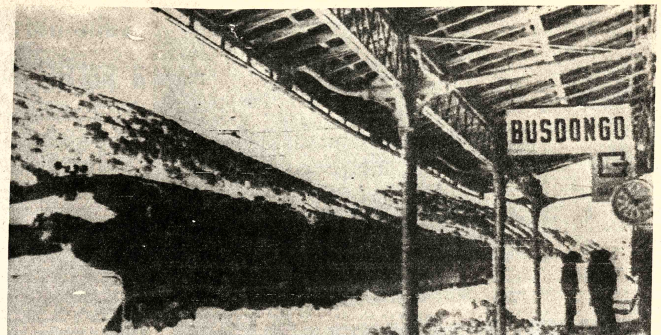

VIA FERREA BLOQUEADA.- Burgos, España, 16 (AP)– La foto muestra una estación ferroviaria del norte de España, donde un convoy quedó atrapado por la nieve que cubrió la vía férrea. Fuertes tormentas de nieve y lluvia caen ultimamente en varios países de Europa (Radiofoto AP).

Nuevo presupuesto militar de EE. es de 180.000 millones de dóla

WASHINGTON, 16 (AP).- El Presidente Jimmy Carter legó hoy a su sucesor Ronald Reagan un objetivo difícil de superar: un presupuesto militar sin precedente de 180.000 millones de dólares para el año próximo

La partida presupuestaria de Carter destinada al Pentágono en el año fiscal 1982 representa un aumento de 22.400 millones de dólares sobre el cálculo de gastos de este año, con inclusión de su pedido de último momento de 6.300 millones adicionales en 1981, para cubrir aumentos salariales, mayores costos de combustible, y crecientes gastos para el mantenimiento de una flota en el Oceáno Indico.

El plan de gastos de Carter, enviado al Congreso cinco días antes de la conclusión de su mandato, hace hincapié en la mejoría del estado de disponibilidad de las fuerzas convencionales terrestres, marítimas y aéreas, así como sus armamentos y equipos. También pone énfasis en el fortalecimiento de la capacidad de la nación para enviar una fuerza de rápido despliegue al Golfo Pérsico en caso de una crisis.

También otorga prioridad a la investigación y desarrollo de armas modernas, que el Secretario de Defensa, Harold Brown, dijo que eran esencial "para asegurar la superioridad tecnológica tanto de nuestras fuerzas estratégicas como las generales, por sobre cualqier oponente"

Sin embargo, un análisis del presupuesto final de defensa de Carter muestra que el gobierno recomienda la reducción y escalonamiento de compras de algunos avíones de guerra ultramodernos, vehículos blindados, naves de guerra y otros pertrechos considerados de importancia para las fuerzas norteamericanas en el futuro.

Por ejemplo, Carter propuso para el año fiscal 1982 la compra de solo 14 nuevas naves de guerra, comparadas con las 19 que había pronosticado en el plan de gastos que hace un año presentó al Congreso. Y entre otros factores, eliminó la adquisición de un nuevo crucero que habría sido equipado con el Sistema AEGIS de proyectiles dirigidos antiaéreos, y considerado esencial por la Marina para la seguridad futura de sus fuerzas de portaviones.

También figuran en las reducciones de producción por debajo de los niveles proyectados hace un año, el avión F-18 de la Marina el F-16 de la Fuerza Aérea, los dos helicópteros más modernos del Ejército, el Tanque XM-1, y un nuevo grupo de vehículos blindados para el transporte de tropas.

Todo esto significa que si el presidente electo Reagan quiere reinstaurar las eliminadas mejoras didas para contar c mamentos suplemen tendrá que presenta Congreso con sus propia para el gasto de mi millones adicionales dur año fiscal 1982. Reagan tió que enviará sus pro de gastos al Congreso primeras semanas de tión.

En el campo de vestigación y el desarr mensaje que acompa presupuesto de Carter m "promisorias tecnol como Rayos Laser d energía, un nuevo tanque para el Ejército - que poc más apropiado para transportado por aire modelos actuales-, y dos tipos de naves: un se sub de ataque y una fragu tisubmarinos.

Al igual que en recientes, el gobierno p escasos cambios en el p de hombres y mujere formados. El plan de contempla un aumento dedor de 28.000 efectivos tal cercano a los 2.100.00

Expectativa en Alemania Occidental ante posible llegada de los rehenes

WIESBADEN, ALEMANIA OCCIDENTAL, 16 (AP).- Docenas de periodistas, ansiosos por informar sobre la posible llegada aquí de los rehenes norteamericanos, aflueron hoy a esta ciudad, donde radica una clínica de la Fuerza Aérea de los Estados Unidos y donde los cautivos podrían alojarse en tránsito a su país.

Pese a la actividad periodística, la embajada norteamericana y los funcionarios de la Fuerza Aérea negaron que se estuvieran haciendo preparativos especiales en la base cerca de Francfort ni en el hospital de la Fuerza Aérea en Wiesbaden, 32 kilómetros al oeste de aquí.

No había apostados en ninguno de ambos sitios policías especiales de seguridad.

El hospital de Wiesbaden, que atiende normalmente las necesidades médicas de los empleados del gobierno norteamericano en Europa, ha sido designado como posible punto de descanso para los rehenes.

Los trece que fueron liberados el 19 y 29 de noviembre de 1979 fueron llevados al hospital después de su llegada a la base, y Richard Queen pasó también algún tiempo en la clínica después de su puesta en libertad en julio pasado.

"Los periodistas están llegando como moscas", expresó el vocero de una red de televisión con base en un lujoso hotel cerca del aeropuerto civil de Francfort.

Desde que comenzó la crisis de los rehenes, las tres cadenas norteamericanas de televisión han utilizado el hotel como base de sus operaciones.

Un vocero de la base aérea en Rhine Main dijo que no se estaban haciendo preparativos especiales para la posible llegada de los cautivos, "pero nuestro teléfono ha estado sonando constantemente", con llamadas de periodistas que hacían toda clase de preguntas.

"Hemos pasado ya por todo esto y sencillamente estamos demasiado ocupados para sentirnos optimistas", añadió.

Muskie dijo que EE.UU. deb ayudar a las naciones pobres

WASHINGTON, 16 (AP).- El Secretario de Es Edmund Muskie dijo hoy que Estados Unidos deberí ministrar ayuda exterior a las naciones pobres, o de modo su declinante economía facilitaría la penetra soviética.

Muskie dijo que Estados Unidos ha seguido "un enf miope y mezquino" en su ayuda exterior en los últimos a

"No estamos en condiciones de seguir actuando con la ayuda exterior fuese caridad, y como si la diplom fuese una diversión", agregó Muskie. "Son tan vitales nuestra seguridad a largo plazo como la defensa; como esenciales para el bienestar del pueblo norteamericano"

Muskie dedicó lo que afirmó probablemente seri último discurso oficial como secretario de estado al "cu lamentable" de la ayuda exterior norteamericana. H ante el consejo de asuntos mundiales de Nueva York.

El Secretario de Estado censuró a los legisladores se oponen a la ayuda exterior en el congreso, diciendo "a menudo demasiados que son más vocingleros contra progamas de ayuda son también los más manifestos sitores al comunismo".

"Insisten en un objetivo que compartimos aun cua desmantelan los medios que necesitamos para seguirlo", dijo.

"No es sólo la lección, es la letanía de la historia de la miseria humana es la enemiga del orden... la atrac del radicalismo se fortalecerá: cada día aquellos que dican la violencia y el odio a occidente hallarán más tidarios en el mundo en desarrollo".

Dijo que esta situación ofrece a los soviéticos una vitación para avanzar en sus objetivos.

Si bien se necesita una fuerte defensa para contene expansión soviética, dijo Muskie, "las armas solamente una respuesta insuficiente... necesitamos todavía más poderoso arsenal".

Coalición de Forlani recibió voto de confianza de diputados

ROMA, 16 (LR).- La coalición democristiana del primer ministro democristiano Arnaldo Forlani, conquistó hoy una fácil victoria en el voto de confianza presentado en la Cámara de Diputados italiana sobre su controvertido manejo de la crisis generada por el secuestro del Juez Giovanni D'Urso.

La coalición de democristianos, socialistas, republicanos y socialdemócratas, ganó la votación por 353 contra 243, con siete abstenciones.

Antes del sufragio, Fo logró superar una disputa seno de la coalición socialistas y los republic que amenazaba con derri su gobierno a sólo tres mes llegar al poder.

Los socialistas se ha pronunciado a favor de publicación en la prensa de declaraciones de los guerril prisioneros, una dema presentada por las Brig Rojas a cambio de la libera del juez D'urso, mientras qu republicanos se oponían vientemente.

Reagan concluyó reuniones con funcionarios que le acompañarán en su futuro gabinete

WASHINGTON, 16 (AP).- El presidente electo Ronald Reagan, que reune actualmente datos sobre los problemas que enfrentará su gobierno, concluirá hoy dos días de reuniones con los asesores económicos y funcionarios que ocuparán cargos en su futuro gabinete.

Tras las reuniones de hoy, Reagan proyecta dedicar el fin de semana a una serie de recepciones y otros festejos previos a su toma de posesión.

Entre sus actividades de hoy figuran una reunión con los futuros miembros de su gabinete en la sede del ejecutivo y luego un almuerzo de trabajo en la casa Blair, residencia para huéspedes del gobierno que está al otro lado de la calle frente a la Casa Blanca.

Reagan pasará el resto de su jornada de trabajo –cinco horas– en reuniones con sus asesores económicos.

El Presidente electo analizó ayer por primera vez la propuesta para presupuesto federal de 1982 que heredará del gobierno de Jimmy Carter y aseguró a los periodistas que tiene confianza en que encontrará la manera de reducir el déficit previsto, que es de 30.000 millones de dólares.

"Apuesto a que encontraré algo gordo", dijo Reagan sonriendo cuando un periodista le entregó una copia y le dijo que Carter adujo que el presupuesto es demasiado delgado como para que haya mucho para cortar.

Carter firmó ayer el proyecto de presupuesto fiscal para 1982, que asciende a 740.000 millones de dólares, en uno de sus últimos actos como Presidente.

Ex parlamentaria católica fue baleada en Irlanda del Norte

BELFAST, IRLANDA DEL NORTE, 16 (AP).- Bernadette Mcaliskey, ex parlamentaria católica de la provincia, continuaba hoy en estado grave tras ser baleada junto con su esposo por tres individuos embozados.

Los atacantes irrumpieron en la casa de los esposos Mcaliskey a la hora del desayuno y les dispararon frente a sus tres hijos pero fueron separados luego por soldados británicos de patrulla a unos 64 kilometros de Belfast. Fuentes policiales los identificaron como extremistas protestantes.

La señora Mcaliskey, de 33 años, recibió siete balazos en el pecho, la cadera y una pierna. Su esposo, un ex maestro que ahora se dedicaba a adiestrar galgos, recibió tres balazos en el abdomen y un brazo.

Los atacantes fueron detenidos sin oponer resistencia y conducidos a Armagh para un interrogatorio.

Según versiones sin confirmar, la señora Mcaliskey había recibido amenazas por su firme posición en favor de los guerrilleros del Ejército Republicano Irlandés (ERI) encarcelados que exigían un tratamiento de presos políticos.

Sindicatos polacos declararon una huelga de transportistas

VARSOVIA 16 (LR).- Los sindicatos de la capital polaca realizaron hoy una huelga de transporte de cuatro horas en protesta contra la decisión del gobierno de descontar el salario de un día a los obreros que rehusaron trabajar el sábado pasado.

La filial de Varsovia del movimiento de sindicatos independientes Solidaridad, que llamó al paro, dijo que éste se realizó de acuerdo a lo planeado.

Los tranvías y omnibuses regresaron a sus terminales entre las ocho de la mañana y el mediodía, dejando las calles congestionadas por automóviles particulares y taxis.

Los medios de transporte ostentaban banderas polacas, que se convirtieron en símbolo de la acción industrial en Polonia desde las huelgas del verano pasado, con consignas pintadas que decían "acuerdo sí, represalias no".

Solidaridad dijo que el gobierno no cumplió su promesa de declarar no laborables los sábados en 1981. El gobierno afirma que sólo los mineros recibieron garantías escritas de una semana de trabajo de cinco días y 40 horas que comenzaría este año.

En vista de que ambas partes parecían más distanciadas que nunca, el ministro de industria pesada, Andrzej Jedynak, inició conversaciones con los obreros de los astilleros del puerto de Dansk, el Mar Báltico, acerca de la cuestión de los sábados laborables, afirmó un vocero de Solidaridad.

Las oficinas del sindicato nacional en Dansk anunciaron que su comisión de consulta se reuniría el próximo martes para discutir el problema.

El encuentro estará presidido por el líder de Solidaridad, Lech Walesa, que fue alentado por el Papa Juan Pablo II a continuar con su acción gremial, durante la visita que hiciera esta semana a Italia.

La huelga de transportes de Varsovia fue apoyada hoy por los mineros de la ciudad de Legnica, rica en minas de cobre, que también paralizaron sus tareas durante cuatro horas.

Hubo otro paro en una gran fábrica de automóviles en Mielec, al sur de Polonia, pero éste fue en protesta por el empleo de fuerzas policiales para disolver manifestaciones y por la demora en registrar un nuevo sindicato de granjeros.

Unos 15.000 obreros de la fábrica de aviones dijeron que no trabajarían hasta que el gobierno iniciase conversaciones con ellos. Empezaron a sus tareas después de sólo dos horas siguiendo instrucciones de Dansk, según dijeron funcionarios sindicales.

Hace dos días la dirección sindical de Dansk les dijo a sus filiales que consultasen con ella antes de llevar a cabo cualquier acción industrial.

Otro de los problemas es el registro del nuevo sindicato de agricultores privados llamado Solidaridad Rural, que era una de las exigencias de los trabajadores de la fábrica aérea de Mielec.

EMPRESA MINERA MEDIANA

DEPOSITOS / GARAJES

SE NECESITA DEPOSITO (S) CERRADO (S) CON UN AREA DE 100 A 200 M ROS CUADRADOS INCLUYENDO CANCHONES DESTINADOS A GARAGE CON CAPACIDAD APROXIMADA PARA QUINCE VEHICULOS. ZONA CENTRAL Y/O ADYACENTES LLAMAR AL TELEFONO 361018 O ENVIAR OFERTAS A CASILLA 4326 LA PAZ.

CORPORACION BOLIVIANA DE FOMENTO

INVITACION PUBLICA Nº 4/81

La Corporación Boliviana de Fomento (C.B.F.) invita a la presentación de propuestas para la adjudicación de prestación de servicios de Auditoría Externa Independiente , a las Firmas Auditoras establecidas legalmente, registradas en la Dirección General de la Renta Interna, Colegio Nacional de Economistas y autorizadas por el Banco Interamericano de Desarrollo (BID), para los trabajos de Auditoría Externa de C.B.F. y Subsidiarias, Gestión 1980.

El Pliego de Especificaciones, deberá recabarse en la Sección Caja de la Oficina Central de C.B.F., Av. Camacho 1485, 2do. piso, Edificio La Urbana, La Paz, Bolivia a partir de la fecha, previo pago de $b 500.--.

LA GERENCIA GENERAL

SHOPPING CENTER LA PAZ

CONVOCATORIA

Se convoca a los Copropietarios del Shopping Center a la Asamblea General Ordinaria que tendrá lugar el día de hoy sábado a horas 15 (tres de la tarde) en su local de la Av. Arce, a objeto de cumplir las disposiciones establecidas en su Estatuto Orgánico.

La Paz, 17 de enero de 1981

Cn. (r) José Blacutt Zambrana
Presidente

YA ESTA A LA VENTA...!

DOÑA JUANA AZURDUY DE PADILLA

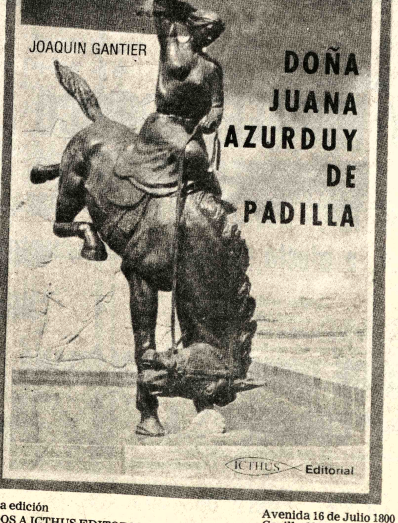

Tercera edición
PEDIDOS A ICTHUS EDITORIAL Y LIBRERIA
Avenida 16 de Julio 1800
Casilla 8353
Teléfono 354007
La Paz.

AVISO PERMANENTE

Se les ruega apersonarse a la Secc. Legal de nuestra firma en calle Mercado esq. Yanacocha Edif. Hansa.

La Paz, Enero 17 de 1980

NOMBRE	REFERENCIA O GARANTE
Abel Alave Peñaranda	Av. A. Grau Nº. 783
Felipe Apaza Quintanilla	Max Paredes Nº. 865
Denar Aguilera Alba	Juan Ramírez Suárez
Jorge Barrientos Antezana	Bismar Barrientos Antezana
Raul Bustillos Medrano	Yanacocha Nº. 1161
Ramón Fernando Chávez Conde	Domingo Chávez Conde
Gonzalo Cornejo Hernández	C. Canónigo Ayllón Nº. 1081
Ivón López Catacora	Luis Catacora
Nemecio Choque Tarqui	Cosme Torrez Condori
Gonzalo Conde Valle	Félix Quispe Castillo
Mónica Matías de Cárdenas	Evaristo Valle Nº. 139
Omar Cecarelli	Jorge Blancurt
	Adrián Suárez Alba
Eulogio Callejas Aduviri	Cantón San Miguel de Huachi
	Alto Beni
Cooperativa Nueva Esperanza	Luis Pabón Arce
Andrés Emo del Seijo	Enrique Emo Garcia
Guido Fernández Elías	TUPIZA
Estéban Fuentes Humerez	A. Antezana Nº. 315
Paz Toledo de Goytia	Miguel Angel Goytia Vaca
Gerardo Gutiérrez Aro	Germán Campos Rodriguez
Hans Gassenmeier-Taller le Mans	
Jorge Mario Gómez	Arturo Mendivil Borht
Juan Humerez Montalvo	C. Conchitas Nº. 456
Interamericana Ltda.	Alto de la Alianza Nº. 164
Alejandro Illanes Calle	Comercio Nº. 863 Of. 12
Julia Illanes Arruquipa	Felipe Saavedra Quispe
Reynaldo Loayza Vera	Filiberto Ovando Orellana
Arnolfo López Rodriguez	Nicanor López Flores
María Lima Magne	Emp. Comec Ltda.
Waldo Monje Verástegui	Vino Tinto-Novadas Nº. 200
Aidée de Maldonado	Plaza Sucre Nº. 1094
Oscar Mariaca Ascarrumz	Ricardo Bustamante Nº. 697
Cornelio Mamani Moya	P.S. Figueroa Achumani Nº. 38
Gastón Murillo Arroyo	C. 4to. Centenario Nº. 57
Jesús Negrete Arce	Corrin Nº. 450
Alex Otero Arauz	Rurrenabaque
Carlos Orosco Rojas	Av. Camacho Nº. 1372
Ormando Ortiz Suárez- "El Perú"	Wilde Paredes Deheza
Provincia Yacuma	
Juan Pomar Pomar	Mario Ferrufino Vidal
Dolly Parada Bejarano	Alberto Saavedra Diaz
	Edif. Liberto of. 804
Julio Ponce Torrez	Empleada de Embol
Publicidad Universal	Servicios Industriales
Elena de Pande	Guerrilleros Lanza Nº. 1080
Elsa de Quiroga	Maestra-Caranavi
Ladislao Quispe	Av. Ballivián Nº. 999
Pascual Quispe	Eliseo Quispe Flores
Máximo Quispe Lazo	Max Paredes Nº. 776
Vicente Quisbert Ticona	Calacoto C. 25 Nº. 25
Francisco Quisbert Chambi	Vicente Ticona Quisbert
Silvestre Quispe	Natalio Espejo Choque
Miguel Quisbert Tintaya	Av. Mecapaca Nº. 50
Octavio Rocha Cáceres	Félix J.ureguí
Luis Ramírez Calamani	Daniel Salamanca Nº. 235
Minor Romano Villanueva	Juan de la Cruz Fernández
Gerardo Reyes Mamani	Pioneros de Rochdale
Miriam Linares de Reguerín	María Eugenia Bilbao
Victor D. Rojas	Alfredo Nogales Nº. 2350
José Sinatra Peddy	Fco. Sernadas Prolongación s/n
	Nora López de Sinatra - Prof.
Jorge Sapana Quispe	Colegio Inglés Católico
Soc. Minera del Sur	Av. Costanera V. Fátima
Aurelio Salguero Ortega	Marcelo Clavijo Carrasco
Felipe Villarroel Quispe	Germán Campos Rodriguez
Pedro Torrez Orbel	Nataniel Aguirre Nº. 975
Lucia Palacios de Vargas	Félix Escobar
Rosa Miranda de Vargas	Puerto Rico Nº. 1283
Franklin Venegas Venegas	Enrique Cerruto Peñaloza
Fátima Velarde Vargas de Rapu	José Pérez Sandoval
Adrián Vargas Callejas	Eduardo Velarde Melgar
Daniel Vargas Villegas	V. Fátima Nº. 500
Estela Valdivia Vargas	Quintanilla Nº. 209
Dentista Dr. Pedro Vargas Saavedra	Z. Ballivián
Sergio Ventura Alpire	J. de Vargas Nº. 100
	Edif. Ingavi Dpto. "D" piso 12

Temor en Africa por la situación en Chad

LONDRES, 16 (LATIN-REUTER) - La disposición de Francia a utilizar la fuerza militar para respaldar el radicalismo árabe-africano produjo alarma entre los gobiernos de Occidente y el mundo árabe moderado en toda el Africa negra.

Francia envió urgentes refuerzos de tropas al continente, entre las que los líderes africanos se reunieron esta mañana para evaluar la situación, al tiempo que el jefe de Estado libio, Muammar Gaddafi, reclamaba influencia política sobre el Sahara.

Ayer, los oficiales de la Fuerza francesa informaron en París que la flota francesa en el Mediterráneo fue puesta en estado de alerta.

Los temores fueron desatados por la decisión libia de intervenir militarmente en la guerra civil del Chad, que se prolonga desde hace 14 años, y el sorpresivo plan libio de unión con su país vecino.

Varios diplomáticos africanos, temerosos de la desestabilización que eso pueda representar en una área tan volátil, acusaron a Libia de pretensiones expansionistas.

Los funcionarios africanos dijeron a la proyectada fusión entre el Chad de una virtual toma de posesión, en tanto que Francia dijo que las aparentes ambiciones del coronel Gaddafi constituyen una amenaza para la seguridad de Africa".

Los planes de unión fueron inmediatamente condenados por los residentes y representantes de los estados africanos que el domingo se reunieron de urgencia en Lome, capital del país, donde exigieron la inmediata retirada libia del Chad.

Tal demanda fue inmediatamente rechazada por Gaddafi, quien afirmó que estaría aún más tropas al Chad si que las mantendría allí hasta que Francia desmantelase sus bases militares del Africa Central.

El líder libio amenazó a París con cortarle sus suministros petroleros "si Francia interfiere con la seguridad del pueblo libio", y a los gobiernos africanos que se oponen a sus medidas con que ser fin a la ayuda económica que les otorga.

La crisis que se expande por el área fue precedida por los rumores de Gaddafi a una alianza panislámica modelada según la entidad árabe surgió que él abogó desde que asumió el poder en Libia, 11 años atrás, mediante un golpe militar.

En repetidas oportunidades se ofreció a los 1,3 millones de kilómetros cuadrados del territorio del Chad, sin salida al mar y en su mayor parte desértico, como parte del "espacio vital" libio.

Los diplomáticos africanos dijeron que su rápida y efectiva intervención hacia el sur, que ya envió parte del territorio del Sahara, le otorgó por primera vez un avance sobre el área negra.

Los planes para una "completa unión" con el Chad, anunciada el 6 de enero, fueron rechazados muy seriamente por los gobiernos occidentales y africanos, a pesar de los repetidos fracasos de los proyectos previos de fusión con países vecinos.

Desde 1971, Gaddafi hizo intentos similares para unificar alianzas con Egipto, Siria y Tunisia, ninguno de los cuales llegó jamás a fraguar. Tampoco pudo en lo que pudo hacer fracasar de las revitalizadas propuestas de fusión con Siria, realizadas en septiembre.

Pero este último plan fue considerado como potencialmente amenazador, ya que la presencia de tropas y bases libios en el Chad, desde el alto el fuego de mediados de diciembre en la guerra civil de ese país, sólo fue posible mediante la intervención de Trípoli.

Los expertos militares occidentales estiman que Libia posee unos 7.000 efectivos, entre tropas y fuerzas irregulares, y unos 100 tanques de fabricación soviética en ese país. Por su parte, los funcionarios estadounidenses estiman que el número de tropas asciende sólo a 4.000.

Los analistas occidentales afirmaron que la fusión parecía haber sido forzada sobre el debilitado gobierno del Chad, a cambio del respaldo libio al presidente Goukouni Oueddei en su lucha contra las fuerzas rebeldes dirigidas por el ministro de Defensa Missene Habre.

Las fuerzas de habre huyeron de la devastada Ndjamena, la capital del país, cuando la artillería libia puso fin a una lucha de nueve meses por el control de esa ciudad, aunque aseguraron que seguirían en sus intentos.

Chad, una ex colonia francesa quedó sumida en los enfrentamientos entre los nómadas islámicos del norte y los agricultores de la Unidad del sur casi desde el mismo momento de su independencia, 20 años atras.

Calzado a manera de cuño entre el Africa preponderantemente árabe del norte y la negra del sur, el Chad, con sus 3,5 millones de habitantes, se encuentra entre los países más pobres del mundo. Las diferencias étnicas tradicionales y otras rivalidades lo transforman en un Estado particularmente vulnerable.

Cuando dos años atrás se conformó un gobierno de transición bajo presión de la Organización de la Unidad Africana (OUA) compuesta por 50 naciones, al aproximarse los comicios existían 11 facciones políticas distintas.

El excéntrico Coronel Gaddafi, por su parte, buscaba desde tiempo atras poder desempeñar un papel mas preponderante en el Oriente Medio y el Africa. En Medio Oriente se encontró con el absoluto rechazo de los gobiernos árabes tradicionalistas.

Por tal razón, los analistas occidentales consideran que ahora estaría tratando de imponer su credo islámico revolucionario en los países africanos, particularmente en aquellos con vastas comunidades musulmanas.

Los analistas advirtieron que Niger, que es un 80 por ciento musulmán y Sudán, que lo es en sus dos terceras partes, podrían ser los blancos más factibles. El ataque del Chad le ofrecería a Gaddafi espacio de penetración hacia Nigeria, Camerún y la República Centroafricana.

Pero mientras los especialistas militares consideran muy probable que las tropas libias pronto se vean empantanadas en el rebrote de la guerra civil Chadiana, otros países del Africa negra son demasiado pobres y están demasiado mal preparados militarmente como para poder resistir los intentos libios de fusión.

Nigeria, el único país de la región al que se considera capaz de defenderse, comenzó rápidamente esta semana a modernizar sus sistemas de defensa, aparentemente en vistas de una factible amenaza libia.

"Queda claro que Nigeria se vio forzada por determinados sucesos mundiales recientemente anticipados a reforzar su defensa y seguridad" dijo el Presidente Sheru Shagari.

El plan de fusión con el Chad, defendido por Gaddafi por considerarlo una legítima alianza, reverdeció los temores de otros países africanos de sus intenciones de crear una república islámica del Sahara, dirigida por Libia.

Tales temores ya habían surgido anteriormente, impulsados por la vehemente defensa libia de las causas radicalizadas.

El Ejército de Trípoli cuenta con un formidable arsenal, compuesto por modernos armamentos suministrados por la Unión Soviética.

En1976, Jaafar Nimeiry, Presidente del Sudán, acusó a Gaddafi de complotar un golpe para derrocarlo. Por su parte, Egipto mantuvo una pequeña guerra de cuatro días contra las tropas libias en 1977, luego de lo que describió como una serie de violaciones de fronteras e intentos de espionaje.

En 1979, Libia envió 2.000 efectivos a Uganda en un esfuerzo por evitar que el Presidente Idi Amin fuese derrocado.

La intervención fue un verdadero fiasco. : El dictador ugandés fue forzado a dejar el país en tanto que la mitad de las tropas libias fueron aniquiladas, heridas o capturadas.

El ex Presidente del Senegal, Leopold Senghor, rompió relaciones con Trípoli el año pasado y acusó al Coronel Gaddafi de entrenar a un Ejército de 5.000 hombres para atacar el Senegal, Chad, Niger y Mali.

El actual Presidente del Senegal, Abdou Diouf, describió la fusión entre Libia y el Chad como inadmisible e injustificada.

Gaddafi, cuyo país de tres millones de habitantes emboisa 75 millones de dólares diarios gracias a sus vastos recursos petroleros, proveyó respaldo monetario y armamentista a los guerrilleros de Namibia, de Zimbabwe, Namibia y del Frente Polisario, que lucha por el control del Sahara Occidental. Además ofreció refugio seguro a varios grupos guerrilleros.

AMENAZA NY (AP).- El líder libio Moammar Khadafi, cuya influencia en Africa motiva enorme preocupación, amenazó a Francia con bloquear económicamente a Francia mientras continúa el problema de Chad, Afganistán y otros países africanos (AP).

China ordenó enérgica campaña contra el lucro y la inflación

PEKIN, 16 (AP).- El gobierno de China ordenó una enérgica campaña contra el afán de lucro, incluso de funcionarios y empresas estatales, que ha causado un aumento de precios y ha afectado la estabilidad de la nación, informa hoy el órgano del Partido Comunista, el "Diario del Pueblo".

A la vez que trata de combatir la inflación con una prohibición de aumentos de precios y la nueva campaña contra la especulación, el acaparamiento y el contrabando, el gobierno también emprende una campaña ideológica contra la avidez de dinero.

El "Diario del Pueblo" publica hoy en primera plana una circular del gobierno que critica el lucro y un artículo sobre cinco expertos jubilados que actúan como asesores voluntarios honorarios, un caso que califica como "brisa de aire fresco en un ambiente sofocante de "dinero, dinero, dinero".

La circular del gobierno anuncia que se castigarán con multas, confiscaciones y medidas más enérgicas los casos graves de especulación, acaparamiento, contrabando y otras formas de ilegales de lucro.

Un comentario del "Diario del Pueblo" dice que esas actividades son uno de los principales motivos del aumento de los precios y la intensa actividad del mercado negro. Agrega que "no se limitaron a ciertos individuos. Algunas empresas estatales y colectivas están dedicadas a este tipo de actividad ilegal". Dice que algunos funcionarios comparten los beneficios, a veces sin participar directamente.

Presidente Marcos dijo que hoy será levantada la ley marcial en Filipinas

MANILA, 16 (LR).- El Presidente Ferdinand Marcos dijo hoy que mañana levantará la ley marcial que impuso en las Filipinas en 1972, pero no dejó dudas de que seguirá sustentando fuertes poderes.

Marcos hizo el anuncio de la abolición de la ley marcial en lo que denominó una reunión "crucial, crítica, y urgante" de los miembros de la asamblea de su nuevo movimiento social el KBL.

El presidente recordó las anteriores promesas de fijar una fecha para levantar la ley marcial, y agregó entre palabras: "la fecha que ha sido fijada es más o menos mañana, que es el Día de la Constitución".

Pero Marcos dejó en claro en una entrevista periodística que retendría fuertes poderes sobre su persona durante el período de transición, que deberá culminar en elecciones amplias para una asamblea nacional, programada para mayo de 1984.

Se espera que Marcos, quien decretó la ley marcial el 21 de setiembre de 1972, haga el anuncio oficial de su disolución en un discurso que pronunciará en el palacio presidencial, para conmemorar el séptimo aniversario de la ratificación de la constitución de 1973.

Gracias a una serie de controvertidas enmiendas, dicha constitución le permite preservar sus cargos de presidente y primer ministro al mismo tiempo, con poderes lo suficientemente amplios como para reimponer, si así lo desea, nuevamente la ley marcial.

Al preguntársele por qué su abolición de la ley se había hecho con ciertas reservas que incluyen la retención del poder de detención en áreas afectadas por la insurgencia, el Presidente dijo que eso era "parte del programa paso a paso o por fases".

"Si bien levantamos la ley marcial, el gobierno de emergencia no desará en sus funciones hasta 1984", aseveró, agregando que "bajo nuestra constitución, por lo tanto, es necesario que el presidente ejercite ciertos poderes..."

Marcos, de 63 años, gobierna las Filipinas desde 1965 y declaró la ley marcial al aproximarse al final de su segundo término como presidente electo.

Ayer, el mandatario rechazó los pedidos de la oposición por que se realizarán comicios dentro de los seis próximos meses.

Marcos dijo que tal medida sería inconstitucional, y afirmó que la Oposición Democrática Unida (UNIDO), era un frente de socialdemócratas.

Agregó asimismo que sospechaba que, si bien ahora se encontraban enfrascados en la lucha parlamentaria, en caso de realizarse elecciones "recurrirán a la violencia".

Dado que el gobierno sostiene desde largo tiempo que la ley marcial no es militar en su sentido usual, no se espera que se registren mayores cambios cuando mañana se deje sin efecto.

La oposición rechazó de plano la cuestión, diciendo que todo consistía en "levantar la ley marcial en los papeles".

Libia amenazó boicotear económicamente a Francia

BENGHAZI, LIBIA, 16 (LR).-- Libia amenazó con boicotear económicamente a Francia si ésta interviene en Chad, donde Trípoli está reforzando sus tropas, informó la agencia noticiosa libia Jana.

El dirigente libio, coronel Muammar Gaddafi, dijo citado por la agencia que los refuerzos eran necesarios pra enfrentar a las "fuerzas colonialistas francesas", y que los libios no abandonarían Chad mientras Francia no se retirara de Africa Central.

Según Jana, el coronel Gaddafi dijo aquí ante una concentración masiva de estudiantes que Libia usaría el petróleo y otros recursos para imponer sanciones contra Francia si ese país interfería en la seguridad del pueblo libio.

Si Francia comete cualquier tontería contra el pueblo libio, se presentarán ante el congreso del pueblo, en sesiones de emergencia, proyectos destinados a boicotear a Francia económicamente y en todos los terrenos", dijo el coronel Gaddafi citado por la agencia.

Gaddafi también rechazó la condena de la participación libia en Chad emitida por la Organización de la Unidad Africana (OUA) en su reunión de Lome

Indicó que esa decisión tendría resultados peligrosos y llevarían a Libia a considerar "la interrupción de toda asistencia económica a estos conspiradores".

Grecia recibirá préstamo de consorcio de bancos árabes

ATENAS, 16 ENE. (EFE).- Grecia recibirá un préstamo de 75 millones. El dólares de un consorcio de bancos árabes, entre los que se encuentran la compañía de inversiones de Kuwait y el banco exterior de Libia, se informó hoy, oficialmente, en Atenas.

Libia es el principal suministrador de crudo a Grecia, pero en los últimos tiempos, dichos suministros muy irregulares.

La delegación griega discutirá también en Libia diferentes programas de cooperación, referidos especialmente a la pesca y a la marina mercante.

Por otra parte, informaciones recogidas en Atenas señalan el viaje a Libia, la próxima semana, de una delegación que intentará conseguir la adquisición de 500.000 toneladas de petróleo para Grecia.

Los contactos griegos con dicho consorcio, que constituyen un intento más de acercarse al mundo árabe, se iniciaron casi paralelamente al ingreso de Grecia en la Comunidad Económica Europea (CEE).

El préstamo, cuya concesión se producirá en las próximas semanas, deberá ser devuelto en un plazo de diez años, tras un periodo de gracia de seis meses.

En los últimos años, Grecia solicitó numerosos préstamos internacionales, en un intento de nivelar el creciente déficit de su balanza de pagos, que en 1980 fue de algo más de dos mil millones de dólares.

Al margen de otros factores, el incremento en las adquisiciones y precios de los crudos -estimado en unos tres mil millones de dólares durante el año pasado en Grecia- absorbió el total de las ganancias producidas en Grecia por la exportación.

Un reciente informe de la "OCDE" indicaba la creciente y preocupante propensión de Grecia a la solicitud de préstamos internacionales y sugería el aumento de las exportaciones griegas en al menos un ocho por ciento.

Cancilleres islámicos prepararán a partir de hoy una cumbre ára

BAHREIN ENE, 16 (LR).- Los cancilleres islámicos se reunirán mañana en Arabia Saudita para preparar una conferencia cumbre en la que tratarán la cuestión de la Guerra del Golfo entre Irán e Irak.

Muchas naciones de las 42 que integran la Conferencia Islámica (OCI) esperan que la cumbre del 25 de enero logre poner fin a la guerra, que estalló hace cuatro meses.

Pero el líder espiritual de irán, el Ayatollah Ruhollah Khomeini dijo que su país boicoteará la conferencia cumbre si asiste a la misma el Presidente iraquí, Saddam Hussein y aún hay dudas de que Irán esté presente en el encuentro de ministros de mañana.

Los países árabes, importante bloque de la conferencia islámica, se encuentran muy divididos sobre la cuestión de la guerra, con Siria encabezando la oposición a Irak y a sus seguidores conservadores.

Siria encabezó a otros cuatro países y a la Organización para la Liberación Palestina (OLP) en un boicot a una conferencia cumbre en Jordania, en noviembre, diciendo que las energías de Irak deberían ser utilizadas contra Israel. Irak replicó acusando a Siria de apoyar a Irán.

La cumbre islámica fue programada para celebrar el inicio de la décimo quinta centuria musulmana. Coincide además con varios graves problemas internacionales que afectan a las naciones islámicas.

Aparte de la guerra, la agenda a completar esta semana por los ministros incluirá el continuo control de Israel sobre la Ciudad Santa de Jerusalén y la intervención soviética en Afganistán de hace un año, según los funcionarios de la organización de la conferencia con base en Jeddah.

Otro asunto de importancia es la cooperación económica entre países islámicos, que incluyen a los más ricos productores de petróleo del mundo y a algunas de las naciones más pobres de Asia y Africa. Los estados ricos enfrentan el problema de cómo colocar sus excedentes de miles de millones de petrodólares mientras los países pobres luchan para poder pagar los crecientes precios de importación de petról

Arabia Saudita, g los santuarios islámi Meca y Medina, i fuerza dentro del islámico, se ha most vez más impaciente ac falta de progreso el ac sobre Jerusalén, cu oriental árabe fue oc fuerzas israelíes en Guerra de los Seis D

Según expertos Irán resurg como exportador de petró

LONDRES, 16 (LR).- Irán podría resurgir como importante exportador petrolero, luego de un año en que su producción casi no contó en el mercado, dijeron expertos occidentales.

Según las fuentes, los iraníes afirmaron a potenciales compradores que deseaban exportar unos 900.000 barriles diarios para principios de este año y elevar esa cifra luego a un millón de barriles.

Las compañías estadounidenses dejaron de comprar petróleo a Irán luego de las sanciones impuestas por la toma de los rehenes, en noviembre de 1979, pero la liberación de los mismos podría dar lugar a la reanudación de las compras, dijeron las fuentes.

La finalización de la guerra internacional y la política iraní de precios hizo que este país perdiese como compradores a dos importantes compañías petroleras de Inglaterra y Holanda y 12 refinerías japonesas.

El año pasado Irán fijó sus precios en siete dólares más por barril que Arabia Saudita, siendo su producción diaria de menos de un millón de barriles.

Esta producción fue comprada por compañías estatales, fundamentalmente del Tercer Mundo y Europa Oriental para disminuir su dependencia de las multinacionales de occidente.

Funcionarios iraníes afirmaron millones de barril sería una cifra ra exportación de g voluciona en un conservar la riquez iraní, en contraste millones de barr durante el régimen

A pesar de la territorios ocupados quíes, los superb abastecerán de cru minal petrolera de Kharg, en el gol analistas de Londres

Agregaron que portar dos millones diarios irán necesi torno de los es japoneses o por lo alguna compañía o importancia.

La actual políti iraníes, está más de la de la Organizaci Exportadores de (OPEP). Irán cotiz de crudo liviano e un aumento de 1,6 barril, menos que e país exportador reunión de ajustes

Fuentes indu cidentales indica allá de la guerra y l rehenes, los actual crudo iraní eran po para las compañía occidentales.

REQUERIMIENTO DE PERSONA

IMPORTANTE INSTITUCION DESCE TRALIZADA PARA SUS OFICINAS EN LA CIUD DE LA PAZ, REQUIERE LOS SERVICIOS DE U SECRETARIA EJECUTIVA.

LAS INTERESADAS DEBEN APERSONAR POR EL EDIFICIO ASBUN (NUEVO) PLANTA BA Nº. 4 HORARIO DE ENTREVISTA DE 12 a.m. 13. p.m.

La Paz, 14 de enero de 1981

COMPRO TOD

ORO Y PLATA en joyas usadas, brazaletes, aretes, dentaduras, mone pedazos etc., como estén recogemos empeños de joyas. Consulte precios y ve visitarnos sin compromiso. Superamos cualquier oferta SOMOS LA OFIC CENTRAL DE COMPRA DE JOYAS A.P.U.P. Pagamos mejores precios al co Edificio Libertad - Jenaro Sanjinés esquina Potosí) 3er. piso Of. 304 VISITE NUESTRAS SUCURSALES DE ORURO, COCHABAMBA, S POTOSI Y SANTA CRUZ.

GEOLOGO

SE REQUIERE GEOLOGO CON EXPERIENCIA DE 2 A 6 AÑOS EN GEOLOGIA MINERA, PARA CAMPAMENTO MINERO CERCANO A LA PAZ. ENVIAR CURRICULUM VITAE A CASILLA 4326 LA PAZ.

Producciones Valcárcel ofrece un

CURSO DE ARTE

Ultimas plazas vacantes, Dibujo, pintura, composición, historia y teoría del arte contemporáneo. Horarios a elección. Información e inscripciones: lunes, miércoles y viernes de 17 a 19 Hs. Inicio de clases el lunes 26 de enero. Local: Pasaje Pascoe Nº 1123-A (Av. 6 de Agosto entre Pinilla y Gosálvez).

EMPRESA MINERA MEDIANA

NECESITA PROFESORES NORMALISTAS URBANOS PARA CICLO BASICO E INTERMEDIO. PRESENTARSE EN EDIFICIO PETROLERO 10 PISO

Al señor:

JOHNNY MORALES TORRICO

Le rogamos pasar por la Sección Cobranzas de COBANA S.A. a efecto de liquidar documentos en su poder.

CORPORACION COMERCIAL BOLIVIANA "COBANA" S.A.

La Paz, Enero de 1981

SOCIEDAD AUDITORA LTDA. "SOCAUD"

Requiere los servicios profesionales de un Contador General especializado en el Ramo de Industria de Hilados.

Los interesados deberán contar con los siguientes requisitos:

- Ser boliviano de nacimiento.
- Poseer título en Provisión Nacional.
- Tener experiencia mínima de 3 años en el ramo de Industria de Hilados.
- Edad máxima 40 años.

Enviar curriculum vitae, foto reciente y pretensión de sueldo a casilla Nº 3760 La Paz, hasta el 20 de Enero.

xpresidente mexicano insta a Estados Unidos mejorar sus relaciones con Latinoamérica

RIO DE JANEIRO, 16 (AP).- El ex Presidente ...icano y actual embajador ...ese país para asuntos es... ...ldes, Luis Echeverría, instó ...l Estados Unidos a realizar ...a "nueva toma de con... ...cia" a fin de mejorar sus ...aciones con América Latina ...ante la nueva ad... ...istración de Ronald Reagan.

El ex Presidente mexicano ...ncuentra en Brasil en visita ...ficial para asistir a dos ...inarios sobre estilos ...nómicos y economía y ...arrollo, que se llevarán a ...e en Río de Janeiro y en Sao ...lo el 16 y entre el 19 y 20 de ...mes.

"Es preciso que haya una ...va toma de conciencia en los ...dos Unidos para que ...resen las relaciones entre ...país y los pueblos de ...érica Latina", dijo a The ...ociated Press en una en... ...ista exclusiva.

El ex presidente se mostró ...ionalmente escéptico con ...ecto al posible progreso ...e las relaciones de Estados ...os y América Latina, así ...n del diálogo norte–sur. "Mi escepticismo se debe a la incomprensión tradicional, que es necesario cambien, y que hay en los países industrializados con respecto a los problemas del Tercer Mundo. Es preciso que haya una nueva actitud mental, un efectivo deseo de cooperación internacional, como lo quieren los principios de las Naciones Unidas" afirmó.

Añadió que para lograr esos objetivos es necesario que "no exista esa discriminación que persiste en los países industrializados que tiende a considerar inferiores a las naciones en vías de desarrollo".

Sin embargo, advirtió que "antes que emitir un juicio más profundo sobre la futura política norteamericana, debemos esperar a ver lo que ocurre en los próximos cuatro años".

Frente a los temores sobre una posible política agresiva del nuevo gobierno norteamericano contra los países de América Latina, el ex presidente mexicano opinó que "no creo que eso le convenga a los Estados Unidos".

"Les conviene sí, ser respetuosos con la búsqueda de nuestros pueblos por mejores formas de supervivencia", añadió. Al referirse a la situación centroamericana y concretamente a la reanudación de la ayuda económica norteamericana a El Salvador Echeverría dijo que "no existe nada que pueda modificar la situación actual salvadoreña, ya que es el resultado de un proceso de vieja historia. Es una búsqueda de formas de supervivencia más justas".

"En América Latina... persiste la explotación del hombre por el hombre. Es posible, entonces, que se busque una salida, que aunque sería preferible fuera pacífica, logre una mejor redistribución del ingreso, una unificación de las oportunidades de educación, asistencia y salubridad", afirmó.

Con respecto a la posible formación de un mercado común de Norte América, Echeverría señaló que personalmente no cree en el proyecto debido al "gran desequilibrio entre la economía de los Estados Unidos y Canadá y, sobre todo, entre la de México y los Estados Unidos".

La formación de ese mercado podría revivir "un poco la ley de la selva, en la que se termina imponiendo la ley del más fuerte. Eso ha ocurrido, ocurre y, lamentablemente, es previsible que se repita durante algún tiempo, mientras no nos decidamos a cambiar las cosas en el mundo, expresó.

El ex Presidente mexicano permanecerá en Brasil hasta finales de mes. Duante su estada tiene previsto visitar la Represa de Itaipú, el mayor proyecto hidroeléctrico del mundo, y reunirse con varias personalidades de la economía brasileña.

Gobierno de Belaúnde pidió paz, unión y trabajo a los peruanos

LIMA, 16 (AP).- El gobierno ...ció a los peruanos " a la ...a el trabajo y la paz", ...ue una paralización ...ral ayer de actividades dejó ...ado de dos muertos, tres ...os de bala, varias personas ...didas, otras lesionadas y ...as materiales cuya cuantía ...e ha precisado aún.

El Primer Ministro y ...istro de Finanzas, Manuel ... Elías, dijo que "las ac...ades de enfrentamiento y ...ión" no pueden prosperar ...do el país requiere el ...erzo de todos para reac...ar su economía, sumergida ...a "aguda crisis"

"Queremos la unión, el tra... y la paz por encima de ...quier interés ajeno", dijo ...

...lomento que el paro fue ...do parcialmente, lo que ...ronborado por el Minis...de Trabajo al Informar que ...o por ciento de los tra...res de Lima, donde se ...tran dos tercios de la ...a de obra del país, acudió a ...puestos.

...llas admitió empero que ...sionales incidentes fueron ...cados por personas que ...ban de agitar y perturbar ...den público", lo que no ...e "la responsabilidad demostrada por los trabajadores"

"Será el país el que juzgue el fracaso o el éxito del paro", dijo Ulloa, cuyas medidas económicas anunciadas el 4 de enero motivaron la convocatoria a la huelga por la Confederación General de Trabajadores del Perú (CGTP), de tendencia procomunista, secundada por otras tres confederaciones menores.

La policía confirmó que los muertos fueron el estudiante Raúl Delgado Narro, de 18 años, en Lima, y Estela Pajuelo Grimaldo, de 50, en Huacho, en el norte del país. Ambos murieron baleados en diferentes episodios.

Indicó que en Lima fueron arrestadas 63 personas, número que la publicación marxista "El Diario" calcula en 1.500; la policía no informó sobre el número de lesionados ni el valor de los daños causados a la propiedad y la economía.

El Ministro de Trabajo, Alfonso Grados Bertorini, dijo que a fin de lograr un clima de armonía laboral, empresarios, trabajadores y gobierno deberían acordar primero "un pacto social" tripartito.

Como parte de ese empeño, Grados convocó hoy a una nueva reunión a los líderes sindicales.

VISITA, Brasilia (AP).- El Primer Ministro canadiense, Pierre Trudeau, izquierda, brinda con el Presidente Joao Figueiredo durante la visita realizada a Brasil (Radiofoto AP).

Pasó a la Justicia Militar de Chile la investigación de cadáveres de políticos

SANTIAGO DE CHILE, 16 (AP).- El juez civil Carlos Cerda que investigaba el descubrimiento, en septiembre pasado, de 18 cadáveres de presuntos detenidos políticos desaparecidos en 1973, se declaró incompetente y remitió el caso a la justicia militar, por la aparente participación de militares y policías en los asesinatos.

La corte suprema había ordenado a cerda la investigación luego de denuncias de la Iglesia Católica, tras ser hallados los restos de cinco personas, enterrados en una fosa común en una hacienda de Mulchen, unos 600 kilómetros al sur de esta capital.

La investigación permitió ubicar también otras fosas comunes donde había 13 cadáveres, todos identificados luego mediante autopsias y reconocimiento de familiares.

"Los hechos que motivaron la investigación judicial - dice hoy el diario "Las Ultimas Noticias" - se remontan al período comprendido entre el 5 y 7 de octubre de 1973, oportunidad en que efectivos militares y de carabineros (policías) acompañados por civiles detuvieron y luego dieron muerte a una veintena de trabajadores de los fundos (haciendas) Carmen Maintenes" y "El Morro" ubicados al interior de Mulchen"

Según el fallo de incompetencia del juez Cerda "corresponde a la jurisdicción militar el conocimiento de las causas por delitos comunes cometidos por militares durante el estado de guerra, estando en campaña, en acto de servicio militar o con ocasión de él".

Familiares de más de 600 detenidos políticos que los consideran desaparecidos han presentado denuncias a la justicia para que investigue esos casos.

La mayoría de las denuncias ha pasado a la justicia militar por estar involucrado personal de las fuerzas armadas.

En su fallo, Cerda relata que cinco hombres, a los que identifica, fueron sepultados en una fosa común, descubierta el año pasado. "Presentaban sus manos atadas a la espalda y el cuerpo con impactos de armas de fuego", explica.

Agrega que otros siete cadáveres fueron desenterrados de una fosa en otra hacienda, al igual que seis en la misma región. Todos fueron identificados.

Cerda expresa en su fallo, publicado parcialmente por "las últimas noticias" que "por otro lado, la incineración de los libros archivos no han permitido otra cosa que inculpar como persona que comandaba el grupo a un sargento del regimiento de montaña de Los Angeles, de apellido Díaz, personaje que aparece nombrado por no menos de tres testigos, cuya individualización no ha sido posible obtener de la comandancia de ese instituto militar"

Agrega que existen "presunciones fundadas" que el teniente Jorge Maturana Concha y los carabineros Osvaldo Díaz (alias "El alicate") y Héctor Armando Guzmán, ex funcionarios del retén (policial) El Morro, "tuvieron participación en la detención ilegal, maltrato y presumiblemente en la muerte" de las cinco personas descubiertas en una de las fosas.

Protesta en Nicaragua contra ayuda militar a El Salvador

MANAGUA, 16 (LR).- Centenares de residentes estadounidenses en Nicaragua realizaron hoy una manifestación ante su embajada, en protesta por la reanudación de la ayuda militar de Washington a El Salvador.

Agitando carteles en los que denunciaban "la vergonzosa complicidad" del gobierno de los Estados Unidos con el régimen cívico militar salvadoreño, los manifestantes recorrieron durante más de tres horas el edificio de la misión diplomática en esta capital.

Testigos dijeron que el grupo de unos 300 estadounidenses era encabezado por sacerdotes de la orden Maryknoll.

También acusó al gobierno de los Estados Unidos de proyectar la "vietnamización de Centroamérica armando al gobierno de El Salvador".

La ayuda militar de Washington al gobierno salvadoreño, suspendida el mes pasado tras el asesinato de cuatro religiosas estadounidenses en San Salvador, fue reanudada el miércoles.

El embajador de los Estados Unidos en San Salvador dijo que la medida fue adoptada luego que se comprobó que los guerrilleros izquierdistas salvadoreños empeñados en derrocar al gobierno estaban recibiendo ayuda del exterior.

Ministro salvadoreño dice que s proyecta imagen falsa de su país

PANAMA, 16 (AP).- El Ministro de Educación de El Salvador, Carlos Aquilino Duarte, dijo que "una gran campaña internacional de desinformación está proyectando una imagen falsa de lo que pasa en El Salvador".

Duarte vino acompañado por el Viceministro de Planificación Carlos Federico Paredes, en una escala de su viaje hacia Colombia.

Duarte y Paredes hablaron a periodistas sobre la situación salvadoreña y afirmaron que "el pueblo quiere que sigan adelante las reformas que la junta salvadoreña ha puesto en marcha".

"Pero los extremistas quieren impedirlo", agregó Duarte. "Pero los extremistas quieren impedirlo", agregó Duarte. "Pretenden que la única salida es a través de la violencia armada para la toma del poder. Es una conocida estrategia internacional para adueñarse de un país más del continente. Para ello necesitan difundir noticias a su acomodo y el continente está lleno de falsas informaciones que dan como hechos reales lo que sólo son planes de los guerrilleros", dijo Duarte.

Duarte dijo que respalda declaración cubano-panam firmada la víspera por cancilleres Isidoro Malmierc Carlos Ozores, "pero para q de verdad se respete la au determinación del pueblo vadoreño, se exija a todos respeto a los derechos humar y se aplique a todos los países principio de no intervención los asuntos internos de El S vador".

Duarte observó que las ticias sobre El Salvador "es dadas dentro de un conte internacional que trata conseguir una opinión públ favorable a los sectores frente democrático volucionario, pero sobre la ba de las posiciones militares teóricamente la guerrilla en ofensiva final iba a consoli en el país".

Negó Duarte que la ofensi final hubiera sido lanzada p coincidir con el comienzo de administración republicana los Estados Unidos.

"Lo que ocurre es que e ofensiva final ha sido prepara y publicitada a lo largo de m de un año por las fuerzas tremistas de la izquierda que habían enfrascado en u guerra de desgaste y a través sus análisis este era el mome preciso de lanzarla y por eso hicieron", agregó.

El funcionario dijo que pueblo no acompaña a guerrilla. "Observé que coincidencia con la llama "ofensiva final", convocaro un paro general de activida pero ello hizo caso a llamamiento", señaló.

Duarte dijo que periodis que informan sobre El Salva repiten consignas propaganda. "Cuando guerrilleros matan, eso llaman justicia popular. Si ejército mata, lo llaman gen cidio", acotó.

"Por sobre toda campaña de mentiras, la Ju seguirá su tarea de reforma democratización. Tendrem elecciones en marzo de 1 para una constituyente y lue habrá elecciones para c cejales municipales y, fi mente, para el presidente aseguró Duarte.

Incremento de armamento en Perú, Brasil y Argentina

WASHINGTON, 16 (AP).- El Perú habría adquirido cuatro submarinos en Alemania, al tiempo que Israel haría gestiones para incrementar su suministro de armas al Brasil y la Argentina, según una publicación especializada.

La publicación que se especializa en los aspectos comerciales de la transferencia de armas dice:

"El Perú ha aceptado la entrega del primero de cuatro submarinos con un desplazamiento de 1.100 toneladas de los astilleros alemanes Howaldswerke Deutsch Werft. Los otros tres serán entregados en 1982. El monto de la operación es calculado en 250 millones de dólares. El Perú había comprado dos submarinos a la HDW en 1970".

"Se informa que Israel ha propuesto acciones conjuntas con el Brasil y la Argentina para la captación del mercado latinoamericano de armas; aun cuando el Brasil ha rechazado la oferta por considerar que no sacaría mucho provecho con ello, la Argentina estaría mostrando algún interés".

Países latinoamericanos tratarán sobre defensa de recursos pesqueros

BOGOTA, 16 (LATIN).- Los cancilleres de los países latinoamericanos con costas en el Pacífico Sur se reunirán el 23 de enero en la ciudad colombiana de Cali, para definir una posición conjunta en defensa de sus recursos pesqueros en el área, anunció hoy el Ministerio de Relaciones Exteriores de Colombia.

Los ministros de Colombia, Chile, Ecuador y Perú suscribirán también en el marco de la Comisión Permanente del Pacífico Sur dos convenios técnicos, estableciendo responsabilidades de las empresas extranjeras y gobiernos ajenos al área por la contaminación del mar con hidrocarburos y residuos técnicos.

"Los ministros revisarán la situación que se plantea para la industria pesquera del Pacífico Sur ante el cambio de gobierno de los Estados Unidos", donde el martes asumirá el Presidente electo Ronald Reagan, dijo a Latin una fuente de la Cancillería colombiana.

La reunión tendrá lugar poco después de un agravamiento de las relaciones entre los Estados Unidos y los países del Pacífico Sur, por la captura de pesqueros estadounidenses dentro de las 200 millas de mar patrimonial reclamado por estos y represalias económicas aplicadas por Washington.

Pese a mencionar el próximo cambio de gobierno en Washington, el funcionario de la Cancillería colombiana Héctor de los Ríos dijo a Latin que "la posición de enérgica defensa de nuestros recursos no se circunscribe a los Estados Unidos, sino a todas las potencias pesqueras".

La Comisión Permanente del Pacífico Sur, constituida en Chile en 1954 y a la que ahora pertenecen los cuatro países del área, tiene como objetivos básicos "garantizar el respeto al área económica de las 200 millas marítimas y la adopción de mecanismos concretos para la protección de los recursos naturales renovables y no renovables" de la región.

El funcionario colombiano dijo que la posición de los cuatro países, que será analizada en Cali, 500 kilómetros al oeste de Bogotá, será la de exigir al próximo gobierno de Reagan el "pleno respeto a las 200 millas de mar territorial".

Los nuevos incidentes registrados en los últimos meses de 1980 en el Pacífico Sur afectaron principalmente las relaciones entre los Estados Unidos y Ecuador.

Las autoridades ecuatorianas capturaron varios pesqueros estadounidenses dentro de sus 200 millas marítimas, decomisando su carga y aplicándole multas.

Como represalia el gobierno del saliente Presidente Jimmy Carter, que no reconoce la tesis de las 200 millas, estableció un embargo a las ventas de atún y derivados desde Ecuador a los Estados Unidos, normalmente las exportaciones globales ecuatorianas de productos del mar superan los 200 millones de dólares anuales.

Los pesqueros estadounidenses persiguen principalmente en las aguas reclamadas por los cuatro países los cardúmenes de atún, por lo cual se denominó al entredicho que años atrás tuvo ribetes de gravedad, como "la guerra del atún".

La reunión de Cali será presidida por el Canciller colombiano Diego Uribe Vargas, y asistirán sus colegas de Chile, René Rojas Galdames, Ecuador, Alfredo Barrera, y Perú, Javier Arias Estela.

Complicaciones en el estado de salud de ex Presidenta argentina

BUENOS AIRES, 16 (EFE).- La información, en la noche del jueves, de que la ex Presidenta argentina María Estela Martínez de Perón padece una úlcera estomacal alcanzó amplio eco en todos los medios periodísticos de Buenos Aires y provocó reacciones en el partido del que es Presidenta.

Concretamente, las noticias indican que la jefa de estado hasta el golpe militar de 1976, fue internada el martes pasado día 13 en el hospital militar de Campo de Mayo, en donde fue sometida a radiografías seriadas y una radioscopia del aparato digestivo, que indicaron la existencia de la úlcera.

Este diagnóstico fue comunicado a las altas magistraturas del país.

La noticia alcanzó amplio eco en los programas radiofónicos y televisivos argentinos y es reflejado ampliamente por los rotativos porteños de esta mañana.

En el campo político, destaca la inmediata reacción del sector verticalista del justicialismo, que a través de su dirigente, Juan Labake, pidió que la ex Presidenta pueda ser sometida a un examen exhaustivo por un equipo médico civil, a fin de "constatar su verdadero estado".

Labake expresó, por otra parte, que llegó el momento para que se disponga "la inmediata y definitiva libertad de la señora de Perón", añadiendo después que "nada justifica este verdadero martirio a que la tiene sometida".

Todavía no fueron establecidas causas de apagón en Méxic

MEXICO DF, 16 (AP).- comisión federal de electricid dice que no sabe qué causó apagón que en la mañana ayer dejó sin luz y sin energía 60 por ciento del territor nacional mexicano.

Alberto Escofet Artiga director de la comisión, dijo q la anomalía se inició al sud de capital, y afectó a la totalidad este y a ocho estados, pero q no había sido posible has ahora especificar la causa apagón. Empero, rechazó plano la posibilidad de un s botaje.

La pérdida de fluido elé trico comenzó poco después las 07.00 horas de ayer y en mayor parte de las zonas afect das se había repuesto tres hor más tarde. Pero partes de capital siguieron sin luz has entrada la tarde.

El tránsito vehicular aglomeró e inmovilizó, millones de residentes cap talinos debieron ir a pie,

DEUDOR MOROSO

ELIAS MALLEA CATARI

Deudor moroso de llantas, debe pasar por COBANA S.A. a la brevedad posible. CONTINUAMOS ACCION LEGAL CORRESPONDIENTE.

CORPORACION COMERCIAL BOLIVIANA "COBANA" S.A.

La Paz, Enero 1981.

DEUDOR MOROSO

GILBERTO CORTEZ CHAIN

C.I. 1656455 Debe pasar por COBANA S.A. a la brevedad posible, a responder por sus cheques girados en descubierto. CONTINUAMOS ACCION JUDICIAL. La Paz, Enero de 1981.

CORPORACION COMERCIAL BOLIVIANA "COBANA" S.A.

SEMINARIO PARA PROFESORES DE INGLES

Icthus Editorial y Librería, Martínez Acchini, Gisbert y Cía, y Fondo Educativo Interamericano, tienen el agrado de invitar a todos los profesores de inglés, al seminario sobre:

TECNICAS DE LA ENSEÑANZA DE LA SERIE

a) NUEVOS HORIZONTES
b) YES PARA NIÑOS

Este seminario se realizará en el Colegio Evangélico Metodista "Instituto Americano" de La Paz, los días 19-20-21 de horas 9.00 a 12.00 del presente mes de enero.

En la ciudad de Cochabamba, en el Centro Boliviano Americano, los días 22-23-24 de enero a horas 9.00 a 12.00.

Mayores informes a los teléfonos 354007, 357722 y 356806.
En Cochabamba: CENTRO BOLIVIANO AMERICANO.
Se entregaran certificados de Asistencia.
Se reciben inscripciones desde el día 16 al 17 de los corrientes.

EL INSTITUTO NACIONAL DE ESTADISTICA

Comunica al público usuario que tiene para la venta las siguientes publicaciones:

- Estadísticas de Salud del Sector Público 1976 -1978. . . . $b. 100.-
- Boletín Demográfico Departamental de Tarija - Volumen 6 -1976 . . . . . $b. 100.-
- Resultados de la Encuesta de Empleo, Segundo Semestre 1978 - ciudades de La Paz, Cochabamba y Santa Cruz . . . . . $b. 150.-
- Estadísticas Industriales Manufactureras (Estrato Fabril) Tomo II Años: 1976 -1977 . . . . . $b. 200.-
- Estadísticas Regionales de Santa Cruz (Marzo 1980) . . $b. 150.-
- Resumen Estadístico 1980 . . . . . $b. 50.-
- BOLIVIA: Proyecciones de la Población Por Areas Urbana- Rural, Según Sexo y Edad- 1975 -2000 . . . . . $b. 80.-
- Resultados del Censo Nacional de Población y Vivienda 1976 - Departamento del Beni - Volumen 8 . . . . . $b. 100.-
- Indice de Precios al Consumidor - Ciudad de La Paz N°. 10 - Octubre 1980 - Boletín Mensual . . . . . $b. 50.-

DIVISION PUBLICACIONES Y DIFUSION

Dirección: Plaza Mario Guzmán Aspiazu N°. 1 (ex Plaza del Periodista)

Teléfonos: Nos. 367445 -367446

PRECISAMOS PERSONAL

HOLIDAY INN LOS TAJIBOS HOTEL EN SANTA CRUZ PRECISA:

1 MAITRE-JEFE DE BANQUETES
4 GARZONES

PRESENTAR SU SOLICITUD CON CERTIFICADOS UNICAMENTE, EN AYACUCHO 277, 2°. PISO, OFICINA EXPOBOL S.A., HASTA EL DIA 19 DEL PRESENTE, HORAS 16.30 P.M.

MIN

JUNTA VECINAL DE LA "ZONA EXALTACION"

COMUNICADO

PRIMERA.- Por segunda vez se comunica a todos los vecinos, de la zona que tienen sus lotes de terreno ubicado en la primera Sección de diferentes manzanos, que en una Asamblea General llevada a cabo el día Domingo anterior 11 de Enero de 1981 años, con una asistencia de 350 personas se aprobó un reajuste económico de un 25% de recargo para Pro-Urbanización, esto hacemos notar que muchos vecinos no acudieron al llamado por la Junta de vecinos anteriormente.

SEGUNDA.- A partir del día 12 de enero están obligados todos los vecinos a cancelar, con el reajuste económico arriba mencionado, asimismo se aprobó también para vender 6 lotes de terreno conjuntamente con los Comunarios y la Junta de Vecinos que quedan como terrenos baldíos, o que se olvidaron los vecinos de sus lotes que compraron de los Comunarios sin ningun derecho de reclamo, para el pago correspondiente que efectuó trabaja Ingeniero el estudio sanitario para el replanteo a la H. Alcaldía Municipal de La Paz.

Alto La Paz, 17 de enero de 1981

José Vargas Y., PRESIDENTE; Gregorio Tarqui T., FISCAL GENERAL; Antonio Morales, Strio. Hacienda.

PRESENCIA

Bolivia será sede de dos reuniones sobre usos de la energía nuclear

Ayer se efectuó un acto de recordación del XXI Aniversario de COBOEN

Bolivia será sede de dos importantes reuniones internacionales que tienen que ver con el uso de energía nuclear y con la exploración y prospección de minerales radiactivos, informó el Director Ejecutivo de la Comisión Boliviana de Energía Nuclear, My. Ing. Edgar Ampuero, durante un acto de recordación del XXI aniversario de esa entidad estatal.

Se trata de la XXII Reunión de la Comisión Interamericana de Energía Nuclear dependiente de la Organización de los Estados Americanos (OEA) y de un Curso Regional sobre prospección y exploración de minerales radiactivos.

Bolivia fue designada por la OEA como sede de la XXII reunión de la Comisión Interamericana de Energía Nuclear; la Cancillería de la República, debe fijar la fecha para su realización.

El Curso Regional se efectuará durante los meses de septiembre y octubre de 1981; del mismo participarán delegados de los países latinoamericanos interesados en la utilización de la energía nuclear con fines pacíficos.

El mayor Ampuero dijo que 1981 será el año de las realizaciones de COBOEN al anunciar que durante este año, se formularán una política nacional sobre los usos de la energía nuclear en Bolivia a corto, mediano y largo plazo y se elaborará un estatuto jurídico de COBOEN.

La Comisión Boliviana de Energía Nuclear (COBOEN), fue creada mediante Decreto Supremo Nº. 5389 del 14 de enero de 1960 como una institución científico-técnica destinada a utilizar la energía nuclear con fines pacíficos en todos los campos de aplicación.

Hasta el presente no existe una decisión oficial a nivel nacional sobre la explotación, explotación y producción de uranio, ni sobre el papel de la energía nuclear en un plan energético nacional.

El Ministro de Minería y Metalurgia, que asistió al acto, anunció que COBOEN tendrá un papel importante en la economía del país, dentro de la nueva política minero-metalúrgica elaborada por el gobierno y que será conocida el próximo martes.

COBOEN cuenta con el Departamento de Materias Primas Radiactivas que se ocupa fundamentalmente de la exploración y prospección de minerales de uranio. En 1980, se efectuaron trabajos en tres regiones de Bolivia: Los Frailes, el Subandino Central y el Altiplano Norte. Para lelamente, se desarrollaron actividades para un mayor desarrollo minero en la Mina de Uranio de Colaje, de propiedad de COMIBOL. La producción ha sido calculada en 4.000 kilos.

CENTRO DE MEDICINA NUCLEAR

El Centro de Medicina Nuclear cumple actividades de diagnóstico e investigación clínica utilizando técnicas radiactivas.

Actualmente, el radianálisis para medir sustancias orgánicas presentes en los tejidos y fluidos corporales, especialmente en la sangre, constituye una de las aplicaciones más importantes de las técnicas radiactivas.

El método consiste en el suministro de un trazador radiactivo a los pacientes a través de un conjunto marcado que vuelve radiactivo al órgano en estudio, durante un período mínimo y en dosis calculadas de tal modo que sean inofensivas para la salud.

CENTRO DE INVESTIGACIONES NUCLEARES DE VIACHA

Las autoridades de COBOEN anunciaron que, en los próximos días, será puesto en marcha un generador de neutrones destinado a facilitar los análisis de sustancias orgánicas e minerales.

Al efecto, se construyó un recinto especial que reune todas las condiciones de seguridad para la instalación del generador , primera etapa para la posterior puesta en marcha de un reactor nuclear de potencia cero.

Su objetivo es efectuar una transferencia de la tecnología nuclear y la formación de profesionales en el campo de la energía nuclear.

Cuenta con un laboratorio de análisis radioquímico y de instrumentación nuclear.

El Centro de Investigaciones Nucleares de Viacha permitirá la aplicación de los radioisótopos para el análisis de sustancias en la agricultura, minería, medicina y otras actividades.

DISTINCIONES

Durante el acto de recordación del XXI aniversario de COBOEN, fueron distinguidos, en mérito a la constancia, Raúl Bascopé (20 años de servicio); Jorge Mariaca (18 años) y Javier Canedo (15 años). Por mérito Comunario, Noemí de Monasterios, Federico Balderrama, Zenón Blanco, Francisco Limachi y Roberto Manzaneda.

ANIVERSARIO DE COBOEN.- En el acto de celebración del XXI aniversario de la Comisión Boliviana de Energía Nuclear, efectuado ayer, recibieron distinciones especiales varios empleados de esa entidad, en mérito a sus años de servicio. COBOEN anunció la ejecución de un amplio programa de actividades, en 1981.

Venta normal de cigarrillos al comercio

Es completamente normal la venta de cigarrillos al comercio distribuidor, afirmó ayer el Gerente General de la Compañía Industrial de Tabacos Sociedad Anónima, Ing. Raúl Adler.

Al ser consultado por PRESENCIA, expresó su extrañeza por la ausencia de cigarrillos en el mercado interno; dijo que la industria tabacalera nacional no ha suspendido, en ningún momento, la venta de cigarrillos a almacenes, tiendas y kioscos para su comercialización al detalle entre el público consumidor.

Manifestó que los precios no fueron modificados y que, por ello, no existe ningúna razón ni justificativo para que los mismos sean modificados.

Anotó que las compañías tabacaleras, entre ellas la Compañía Industrial de Tabacos, "se encuentran despachando pedidos de venta, sin que estas operaciones se hubieran suspendido".

Expresó su confianza en que hasta la próxima semana se normalice la venta de cigarrillos al detalle, puesto que reiteró "no hay razón para el desabastecimiento. Las ventas son normales y el precio no ha sido modificado".

En La Paz

La Alcaldía amplió plazo para pago de impuestos de vehículos

"La Alcaldía Municipal de La Paz, a pedido expreso de propietarios de vehículos y entidades de transporte, ha decidido ampliar por una semana más el plazo para el pago de impuestos al rodado de vehículos" informó a PRESENCIA el Director de Finanzas Municipales, René Dorfler Elías.

Dijo que "la determinación obedece también a que muchos trámites aún están pendientes y a pesar de que la tabulación de expedientes es numerosa, es necesario más tiempo para favorecer a los contribuyentes en el pago de patentes y el respectivo canje de una fotocopia del comprobante del último pago por la "oseta municipal".

Señaló que "la ciudadanía ha demostrado ejemplar acción al pagar sus tributos, Hemos podido comprobar que se trata de un gesto digno de encomio al cumplir con la obligación que significa el pago de impuestos".

Informó que, "debido a que aún continuya y continuará el pago de impuestos sobre vehículos, no se tiene exactamente la cantidad recaudada por ese concepto , sin embargo, se estima, en forma preliminar, que hasta el momento se recaudaron aproximadamente 40 millones de pesos bolivianos".

DEMORA EN LOS TRAMITES

El doctor Dorfler Elías, al referirse a la demora en los trámites para la obtención del respectivo comprobante de pago por impuesto al rodado de vehículos, dijo: "Es cierto que durante el pago de patente se demoró en los trámites y ello se debió fundamentalmente a la gran cantidad de propietarios de vehículos que, al estar en mora, recién acudieron a cumplir con su obligación".

Afirmó que el 23 de enero, "indefectiblemente, se terminará el plazo para el pago de impuestos sobre vehículos e inmediatamente se procederá a adoptar las medidas de presión y sancionar a aquellos propietarios que no cumplieron con las instrucciones municipales".

El plazo otorgado por la Alcaldía Municipal de La Paz para el pago de impuestos municipales de vehículos feneció ayer; desde el lunes las ventanillas habilitadas para la tramitación del comprobante de pago y demás dependencias continuarán la atención al público.

Banco de la Vivienda en El Alto

Una sucursal del Banco de la Vivienda fue inaugurada ayer en El Alto, con asistencia de autoridades de esa entidad. Las oficinas están ubicadas en las inmediaciones de la Plaza Juana Azurduy de Padilla, en la zona de Villa Dolores. También , en el mismo acto, fue posesionado el agente de esa sucursal, Lorenzo Tejeda.

Gobierno y ganaderos están a acuerdo con precio de la c

Se mejoró incremento en favor de produ

El gobierno y la Federación de Ganaderos del Beni llegaron ayer a un acuerdo para mantener los precios de la carne vacuna, fijados recientemente a nivel de consumidor, se informó oficialmente.

Los ganaderos benianos manifestaron que están de acuerdo con los últimos precios establecidos por el gobierno, pero no con la distribución del incremento en favor de productores y comercializadores.

Ante ello, una delegación de la Federación de Ganaderos del Beni, compuesta por el Dr. Assad Simón , Wálter Guiteras, Miguel Simón y Alfonso Vásquez inició el miércoles negociaciones con el Ministerio de Industria y Comercio para establecer una "distribución más equitativa" del aumento.

El presidente de la Federación de Ganaderos, Dr. Assad Simón, explicó ayer a PRESENCIA que se llegó a un "acuerdo satisfactorio" y que los productores percibirán ahora un incremento de 3,70 pesos bolivianos por kilo. De acuerdo a los últimos precios, el incremento para era de sólo 2,20 pesos Añadió que el Comité Nac fijados recientemente a nivel de consumidor, se informó oficialmente. los productores como "par al esfuerzo que hacen para mercado.

El Dr. Simón, explicó, a precios al consumidor y los f drán y que la "distribución di del último incremento dicer las ganancias de los carnic

En las negociaciones con Industria y Comercio, inter los productores, los tra lotos), los comercializadores y los mañazos o carniceros.

En consecuencia, los pre vacuna, a nivel de consumi drán en 55 pesos bolivianos y Oruro, 50 pesos en Cocha en Santa Cruz, 42 en Sucre Potosí y 40 en Trinidad.

Empresas mineras chicas ev efectos de correctivos econó

Las empresas mineras chicas analizan la incidencia de los "correctivos económicos" sobre sus economías y darán a conocer su punto de vista en los primeros días de la próxima semana.

Al dar esta información, el Presidente de la Cámara Nacional de Minería (que agrupa a los mineros chicos), Alberto Antonio Maldonado, dijo que el estudio está a cargo de comisiones técnicas económicas y jurídicas.

"Se trata de verificar la incidencia de los correctivos económicos, especialmente sobre los costos de producción", dijo Maldonado. Explicó que el incremento de los precios de varios productos, la nueva escala de aportes a la Caja Nacional de Seguridad Social y otros factores, producirán un inevitable aumento de los costos de producción de la minería chica.

El estudio pretende cuantificar ese incremento de los costos y compararlo con la rebaja de regalías, dispuesta también como parte de los correctivos.

El presidente de la Cámara de Minería dijo que, si la rebaja de regalías (tributos), no compensa el alza de los costos de producción, "la situación económica de la minería chica se tornará más angustiante y nos veremos en la obligación de pedir otras medidas compensatorias".

(Hace cinco días, la minería mediana anunció que los correctivos implicarán un incremento de 35 millones de dólares en los costos de producción de toda la minería nacional, mientras que la rebaja tributaria significará un ahorro de sólo once millones de dólares.

Esto dejaría un saldo negativo para la industria minera de 24 millones de dólares).

El presidente Nacional de M demora en la incidencia bre ese sector muchas difer de produc obligaciones presas mineras

Agregó qu en cuenta ta de las co ternacionales, actual nivel d están (arec dólares la lib pensa adecua vados costos pacto es fuert por ciento d mineras chic cipalmente est

PRORROGA

Alberto Ar dijo también q Quinto Conveni del Estaño, re tificada por ductores y co vorece a los países producto

Afirmó que un nuevo conve plantean los co bría sido muy pecialmente pa

Calificó com la actuación de bolivianos ant reunión del CIE estrategia es el r estudios efectua BOL y el Ministe Metalurgia".

Expresó su co la apertura de un de negociación per aprobación, una favorable a los m productores.

Ex-ejecutivos de CNSS se refieren a una denuncia de la Contraloría

El Dr. Alfredo Padilla y el Lic. Gabriel Arteaga Cabrera, ex Director Ejecutivo y ex Gerente General, respectivamente de la Caja Nacional de Seguridad Social (CNSS), en nota dirigida al Contralor General de la República, Dr. Adolfo Ustárez, deslindaron responsabilidades sobre las irregularidades cometidas en la adquisición de vehículos para la CNSS.

Esas irregularidades fueron denunciadas últimamente por el Contralor General de la República, en carta dirigida al presidente de la Corte Suprema de Justicia. El Dr. Ustarez señaló, en esa nota, que mientras el Seguro Social del Servicio Nacional de Caminos compraba ambulancias, marca Toyota, a 16.900 dólares, la CNSS adquirió las mismas ambulancias a 21.900 dólares, es decir, con un sobreprecio de 5.000 dólares por unidad.

Frente a la denuncia, el Dr. Padilla y el Lic. Arteaga Cabrera, en cuya gestión fueron adquiridos los vehículos para la CNSS, explicaron que la operación fue amparada por el Decreto Supremo de Excepción Nº 16383 del 30 de abril de 1980, especificando cantidades y precios. Añadieron que esa disposición legal fue ejecutada por los ministros de Previsión Social y Salud Pública y de Finanzas. Los dos ex ejecutivos señalaron también que ellos se concretaron, en la operación, a los trámites administrativos y a la protocolización de los documentos, con participación del Contralor General de la República y el Fiscal de Gobierno. La firma Toyota Boliviana, añadieron, puede efectuar las aclaraciones correspondientes sobre los precios.

Los dos ex ejecutivos, en otra parte de la nota, sostienen que el "señor Contralor no ha cumplisado en su integridad el citado Decreto de Excepción" y que la nota enviada a la Corte Suprema de Justicia "constituye, en la práctica, calumnia, difamación e injurias graves, sancionadas por el Código Penal vigente".

El decreto, entre otros aspectos, autorizó la importación de "25 unidades jeep marca Land Cruiser 4 x 4, precio unitario CIF Aduana La Paz 9.600 dólares; total 240.000 dólares; 20 unidades vagonetas marca Land Cruiser 4 x 4, precio unitario CIF Aduana La Paz, 12.500 dólares, total 250.000 dólares; 22 unidades ambulancias marca Land Cruiser, precio unitario CIF Aduana La Paz 21.900 dólares, total 438.000 dólares; y 20 unidades camionetas marca Land Cruiser, precio unitario CIF Aduana La Paz 9.950 dólares, total 199.000 dólares".

"Estamos seguros que la Corte Suprema de Justicia o cualquier otro tribunal de la Nación, fallará en justicia, calificándose sin participación en las incorrecciones que calumniosamente se nos imputó por el ex Contralor General de la República, Manuel Morales Dávila", señalaron los dos ex ejecutivos de la CNSS.

INSGEOMIL elaborará un plano aerofotogramétrico de La Paz

CONVENIO.- El Alcalde Municipal de La Paz, Raúl Salmón y el Comandante del Instituto Geográfico Militar (INSGEOMIL), Coronel Hernán Alfaro Cortez, firmaron ayer un convenio para la elaboración de planos de la ciudad de La Paz en base a un vuelo aerofotogramétrico. El costo total de la obra asciende a 10.200.000 pesos bolivianos.

El Instituto Geográfico Militar (INSGEOMIL) elaborará un plano de la ciudad de La Paz en base a un vuelo aerofotogramétrico que se efectuará para ese efecto, en cumplimiento a un convenio firmado con la Alcaldía Municipal.

El citado convenio fue rubricado por los coroneles Hernán Alfaro Cortez y Casto Arteaga, Comandante y Jefe de Operaciones del INSGEOMIL, y Raúl Salmón y Fernando Tamayo, Alcalde y Oficial Mayor Técnico de la Municipalidad, respectivamente, en ceremonia efectuada ayer.

El trabajo del plano que abarcará aproximadamente siete mil hectáreas tendrá un costo de 10.200.000 pesos bolivianos. El pago inicial asciende a un total de un millón de pesos, el saldo será cancelado por la Alcaldía en cuotas semestrales.

HABLA EL ALCALDE

El Alcalde Municipal de La Paz, Raúl Salmón, calificó al trabajo como "la obra más importante y trascendental" de su gestión y afirmó que con un mínimo de dinero "se tendrá una obra tan importante".

Dijo que el último aerofotogramétrico de La Paz data de aproximadamente 16 años, "se debería por lo menos hacer un vuelo anual como trabajo rutinario. No me explico por qué anteriores gestiones municipales no lo hicieron", señaló.

Al referirse a los objetivos que se pretende lograr, afirmó que el plazo servirá para elaborar una política de desarrollo urbano adecuada, comprobar el crecimiento vegetativo de la población, ubicar las áreas verdes existentes en la ciudad descubrir urbanizaciones clandestinas, concertar convenios interinstitucionales para obras de desarrollo y otros trabajos de ese tipo.

Señaló que también se pretende, a través del plano, evaluar la red de servicios como ser alcantarillado, agua potable, apertura de vías y además la localización de ríos y riachuelos, así como la modernización de los sistemas de trabajo en la Municipalidad.

ESFUERZO MUY GRANDE

El Comandante del Instituto Geográfico Militar (INSGEOMIL) Coronel Hernán Alfaro, dijo que "el trabajo requerirá un esfuerzo muy grande de parte del Instituto". Señaló su satisfacción por haber llegado a un acuerdo con la Alcaldía Municipal "para hacer un trabajo ordenado que sirva para el desarrollo armónico de la ciudad".

Dijo, finalmente, que los planos a elaborarse permitirán cumplir con los objetivos que tiene la Alcaldía, los que serán de gran beneficio para la primera ciudad del país.

En Cochabamba

En abril, se entregará nuevo pabellón del Hospital Militar

En abril próximo, se entregará un nuevo pabellón del Hospital Militar de Cochabamba, según informaciones proporcionadas en la Corporación del Seguro Social Militar (COSSMIL).

Se trata de una nueva sección del Hospital Militar de esa ciudad, con capacidad para cien camas, que ampliará la disponibilidad física para atender las necesidades del personal militar de ese distrito.

Actualmente , se realizan los trabajos de acabado del nuevo pabellón , para que queden concluídos hasta los primeros días del próximo mes de abril.

De acuerdo a la información también se realizan trabajos de remodelación del edificio del Hospital Militar con adaptaciones de sus dependencias para dar una mejor funcionalidad a ese centro médico militar.

EQUIPAMIENTO MEDICO

También se informó que la Gerencia General de la Corporación del Seguro Social Militar (COSSMIL) dispuso el equipamiento de instrumental médico, quirúrgico y de servicios para el Hospital Militar de Cochabamba.

SANTA CRUZ

Por otra parte, se informó, asimismo, sobre la inauguración de un policonsultorio en la ciudad de Santa Cruz, donde se materializarán todos los servicios médicos militares que, a la fecha, se encuentran como servicios aislados.

La centralización de la atención médica en ese policonsultorio contribuirá notablemente a la política de reducción de gastos que se ha impuesto la nueva administración de la Corporación del Seguro Social Militar, se afirmó en esa entidad.

Médicos y abogados mantendrán tarifas

(ANF) - Las tarifas de médicos y abogados que trabajan en consultorios y bufetes particulares, respectivamente, no serán incrementadas, se informó a ANF.

El presidente del Colegio Médico de Bolivia, Dr. Jorge Dorado, y el presidente del Colegio de Abogados de La Paz, Dr. Edgar Lanza, coincidieron en señalar que no se ha considerado la elevación de honorarios profesionales.

Indicaron que, en consecuencia, persisten los aranceles aprobados por el Gobierno hace algunos meses, manteniendo honorarios mínimos por consultas en bufetes y consultorios particulares.

En zonas marginales paceñas

Consultorios oftalmológicos atendieron más de 1.200 casos

La Unidad Sanitaria de La Paz y el Instituto Nacional de Oftalmología, dependientes del Ministerio de Previsión Social y Salud Pública, en los últimos meses, atendieron más de 1.200 casos de enfermedades oculares en los consultorios instalados en zonas marginales de la ciudad de La Paz.

El Departamento de Relaciones Públicas del Ministerio de Salud informó que el Centro de Salud La Paz 1 atendió 577 pacientes; el hospital San Gabriel, en Villa Copacabana, 341 casos, y el Hospital 20 de Octubre, ubicado en la Ciudad Satélite, atendió a 366 pacientes, haciendo un total de 1.284 casos.

El Director de la Unidad Sanitaria de La Paz, Dr. Guido Sagárnaga, manifestó que el objetivo de este plan de trabajo es evitar la proliferación de enfermedades oculares; se atiende con preferencia a personas de menores ingresos económicos.

Informó que los consultorios funcionan con un equipo multidisciplinario de profesionales oculistas, nutricionistas, educadores y bioquímicos.

El Dr. Sagárnaga, dijo que el Instituto Nacional de Oftalmología mejoró sus atenciones y con el equipo médico se pueden realizar operaciones de retina, transplantes de córnea, vitrectomía y atención de lentes oculares.

Se informó que se proyecta dotar próximamente, al Instituto Nacional de Oftalmología de un equipo de Rayos Lasser y una nueva Cámara retinográfica con mayor radio de acción, para que de esta manera se disponga de tecnología moderna y evitar que muchos pacientes tengan que viajar a otros países.

El Director de la Unidad Sanitaria de La Paz hizo un llamado a la población para que concurra a los consultorios médicos oftalmológicos instalados en el Centro de Salud La Paz -1, Garita de Lima , Hospital San Gabriel, Villa Copacabana y Hospital 20 de Octubre en la Ciudad Satélite, Alto de La Paz, El horario de atención es de 9 a 12 horas a.m. de lunes a viernes.

Ferroviarios condecorarán al Presidente

El Presidente de la República, Gral. Luis García Meza, será condecorado por los trabajadores ferroviarios el próximo 21, fecha que se conmemora el Día del Ferroviario, según información de la Confederación Sindical de Trabajadores Ferroviarios y Gremiales Anexas.

La información indica que los trabajadores del riel han decidido un programa especial, en el cuya oportunidad condecorarán a los ferroviarios) al Presidente del Gobierno de Reconstrucción Nacional, Gral. Luis García Meza, y Miembros del Comando Conjunto y a Ministros de Estado, en acto que se llevará a cabo el día miércoles 21, a horas 11, en el club Liceto Arce".

A NUESTROS DEUDORES

Rogamos a nuestros deudores, por publicida y suscripciones, cancelar sus cuentas pendiente a PRESENCIA máximo hasta el día 23 del present mes de enero. En caso de que dichas cuentas n sean canceladas, muy a pesar nuestro, a parti del día 24 publicaremos lista completa de deud res morosos.

Por otra parte, rogamos a las Agencias d Publicidad acelerar también sus pagos de cuenta que algunos clientes, les han hecho efectivas.

La Paz, enero de 1981

Gerencia de PRESENCIA

Entrega de certificados en IS

Veintisels funcionarios administrativos de la Prefectu tamento de La Paz, que participaron en un curso sobr Contabilidad en el Instituto Superior de Administrac recibieron sus certificados especiales, en un acto espec 40 días con un período lectivo de 100 horas y capacitó a los para mejorar los sistemas contables de la Prefectu Director Ejecutivo de ISAP, Prof. Abel Soria justificó la curso por la necesidad de "desarrollar un proceso con manente de capacitación" para que la administración a las necesidades del desarrollo nacional. Por su parte, el Guido Suárez, a tiempo de clausurar el curso, explicó que marcó la iniciación de una "nueva etapa para mejo administrativa", de la Prefectura del Departamento. En su aspecto de la entrega de certificados.

...z, Bolivia, sábado 17 de enero de 1981.

...ctor minero-metalúrgico

...royecto de nueva política

...conocerá próxima semana

...proyecto de la nueva política nimero-
...rgética nacional será puesto en con-
...ción del Consejo Nacional de Economía y
...cación el próximo martes, anunció el
...erio de Minería y Metalurgia.
...espera que ese proyecto y varias otras
...ciones legales conexas sean aprobadas
...ONEPLAN y, posteriormente, por el
...o de ministros, máximo hasta fin de
...leron autoridades de Minería.

...documentos fueron elaborados como
...ado de varios meses de consulta con las
...sas mineras estatales y representantes
...ector privado.
...planes oficiales contemplan, en prin-
...la programación de las actividades minero-metalúrgicas ñacionales para este año, como punto de partida de la ejecución de un plan quinquenal 1981-1985.

Para el sector privado, se fijarán metas de producción y exploración cuyo cumplimiento tendrá carácter obligatorio, según anuncios oficiales. El sector privado estará sometido a un régimen de "obligaciones concertadas", a partir de una conciliación de los intereses estatales con las posibilidades de las empresas mineras medianas, chicas y cooperativas.

La nueva política gubernamental busca superar las deficiencias estructurales y coyunturales que provocaron la actual crisis de la minería nacional. Para una segunda etapa, está prevista la revisión de la legislación vigente en el sector, según anuncios oficiales.

...ONRUB denunció irregularidades
...n adquisición de edificio "Hoy"

-Se atribuye fallas de la operación a "Irresponsabilidad de anteriores autoridades de la UMSA".

...oridades de la Comisión
...l de Reordenamiento de
...versidad Boliviana
...UB), denunciaron ayer
...oridades en la compra,
...rie de la UMSA, del edi-
...Hoy" de propiedad de la
..."Siglo" Ltda. El in-
...será rematado (según
...os publicados) por el
...del Estado el próximo 5
...brero, a consecuencia de
...euda que no fue pagada por
...firma. Según CONRUB
...responsabilidad de las
...tores autoridades de la
..." fue una de las causantes
...la situación.

...conferencia de prensa
...examente convocada, las
...idades de CONRUB, ex-
...ron que luego de una
...ciosa revisión de los
...mentos pertinentes se
...le probó que "han ocurrido
...erie de estrelleones".

...Director Jurídico de la
...misión de la UMSA, Dr.
...Cordero Miranda, dijo
...inmueble fue comprado
...las autoridades anteriores,
...casa de estudios en un
...proximado de Sus.
...000, monto que fue pagado
...totalidad, luego de haberse
...lo la minuta pertinente
...presencia del Contralor
...al de la República de ese
...es, Cnl. Antonio Ovando

...ó establecido que "por
...ismo documento, los
...tores se comprometieron
...una deuda e hipoteca
...990.000". Agregó que sin
...go "UNICOR" (apo-
...de la editora y fir-
...del documento) no
...ó con esa cláusula lo que
...con el Banco del Estado
...a la correspectiva contra
...empresa "Siglo".

De otro lado afirmó que el documento adolece de "una serie de irregularidades", en atención a las formalidades que deben cumplirse en esos casos.

Estableció que la "irresponsabilidad de las anteriores autoridades" tiene relación con la falta de exigencia que manifestaron a los vendedores respecto al cumplimiento del acuerdo, al extremo que los anteriores propietarios del edificio construyeron en el mismo inmueble un nuevo "pent house", sin que la universidad pueda evitar esa situación.

Informó que UNIVERSUR se había comprometido también a "substituir la garantía hipotecaria por otras propiedades que tiene la editora, ubicadas en la zona de Cota Cota de La Paz, habiendo faltado, igualmente, a esa palabra".

MEDIDAS LEGALES

Las autoridades de CONRUB manifestaron a la prensa que se están tomando "cuanto acción legal es pertinente para defender el patrimonio de la UMSA", y para lograr el cumplimiento de los términos del documento anteriormente suscrito.

Por otra parte se indicó que se requerirá de la Contraloría General de la República "una acción eficaz y reparadora de los perjuicios "causados a la mencionada universidad".

No accedieron a adelantar cuáles son las medidas concretas que se iniciarán "a fin de no perjudicar, precisamente, esas acciones", según se afirmó.

Finalmente, se anunció que "los hechos seguirán siendo investigados e informados, sus resultados, a la opinión pública del país".

IRREGULARIDADES EN COMPRA DE EDIFICIO.- Las autoridades de la Comisión Nacional de Reordenamiento de la Universidad Boliviana y de la Regional de la UMSA, denunciaron ayer irregularidades en la adquisición del edificio "Hoy" por parte de los anteriores responsables de esa casa de estudios superiores. El inmueble en cuestión será rematado por el Banco del Estado.

PRESENCIA

Estaño: 6,42 dólares

El precio del estaño volvió a bajar ayer y registró un nivel de 6,42 dólares la libra fina, 12 centavos menos que el precio del jueves, en la Bolsa de Metales de Londres.

La baja de ayer, acompañada por un descenso general de los precios de los metales, fue motivada por problemas políticos internacionales, pero, según expertos mineros nacionales, hay otros factores que inciden también negativamente en la cotización del estaño.

El dólar estadounidense se fortaleció ayer frente a las principales divisas europeas, "impulsado por el alza de las tasas básicas de interés y las conjeturas sobre la inminente liberación de los rehenes norteamericanos en Irán" informó la agencia AP. Consecuentemente, bajaron los precios de los metales.

Estas son las cotizaciones oficiales de los metales registradas ayer en Londres, válidas para el cálculo de los tributos de la minería nacional, según informó la Corporación Minera de Bolivia:

Estaño, 6,42 dólares la libra fina.
Oro, 563 dólares la onza troy
Plata, 14,64 dólares la onza troy
Plomo, 34 centavos de dólar la libra fina.
Zinc, 36 centavos de dólar la libra fina.
Cobre, 85 centavos de dólar la libra fina.
Bismuto, (productores). 5.00 dólares ; (otras transacciones), 1,75- 2,05 dólares la libra fina.
Cadmio, 1,70 dólares la libra fina.
Wolfram, 143,50 dólares la unidad métrica fina.
Antimonio, 3.170 dólares la tonelada métrica.

EN NUEVA YORK

Cotizaciones de los metales registradas ayer en el mercado de Nueva York, según informe de la agencia AP;

Estaño, 7,4456 dólares la libra.
Oro, 560,75 dólares la onza.
Plata, 14,90 dólares la onza.
Cobre, 88-89 centavos de dólar la libra.
Plomo, 34 centavos de dólar la libra.
Zinc, 41 centavos de dólar la libra.
Aluminio, 76 centavos de dólar la libra.
Mercurio, 360 dólares el frasco.
Platino, 564-565 dólares la onza.

Productos bolivianos ingresarán al Perú, libres de gravámenes

El gobierno peruano efectuó la décima desgravación arancelaria

Cuatro productos bolivianos que eran mantenidos en el régimen de excepción dentro del Programa de Liberación del Acuerdo de Cartagena que contempla la eliminación gradual progresiva y automática de los aranceles en la subregión, podrán ingresar al Perú libres de gravámenes, en cumplimiento a la undécima desgravación arancelaria efectuada por el gobierno peruano.

La medida , que entró en vigencia desde el primer día de enero de 1981, libera del pago de gravámenes a tejidos en simil cuero, plantillas para esos tejidos, picos y palas productos en Bolivia.

La información originada en Lima, tiene el siguiente texto:

LIMA, 16 (AP).- El gobierno peruano efectuó hoy la décima desgravación arancelaria para productos del Programa de Liberación del Acuerdo de Cartagena, al tiempo que aplicó las ventajas de ese programa a tres productos de Ecuador y cuatro de BOLIVIA, que eran mantenidos en el régimen de excepción de esos países.

Resoluciones de la Dirección General de Aduanas señalan que, a partir del 1 de enero de este año, entrará en vigencia la décima desgravación automática para productos originarios de Colombia y Venezuela, con lo que el nivel de liberación alcanza ya el 80 por ciento.

Indican también que podrán ingresar al país, libres de gravámenes grasas lubricantes, vasos y envases y tapas de plástico desechables, de Ecuador; y tejidos en simil cuero, plantillas de estos tejidos, picos y palas de BOLIVIA.

El programa de liberación contempla la eliminación gradual progresiva y automática de los aranceles en la Subregión. Entró en vigencia en 1971, con porcentajes del 10 por ciento anual, pero a partir de 1976 se bajó al 6 por ciento. Incluye unos 4.000 productos de la nomenclatura arancelaria del Pacto Andino (Nabandina), que tiene 6.000. Será completado en 1983, según una fuente andina en Lima.

Un norteamericano murió en operativo anti-drogas

"Sería miembro de alto rango en el Ejército norteamericano"

Un norteamericano murió el pasado domingo, durante un enfrentamiento entre efectivos del Ejército y un grupo de narcotraficantes, informó el Departamento de Comunicación Social del Ministerio del Interior, Migración y Justicia.

El comunicado dice que el hecho ocurrió en las cercanías de la localidad de Punata, en el departamento de Cochabamba, y afirma que, "como hubo resistencia armada por parte de los sorprendidos, uno de los extranjeros murió en el choque".

La versión oficial dice que, "efectuada inmediatamente la identificación", el extranjero muerto "sería miembro de alto rango del Ejército norteamericano".

El comunado dice:

"El día domingo 11 de los corrientes, en el departamento de Cochabamba, en las cercanías de la población de Punata, se efectuó un operativo.

"Habiéndo sido realizada la denuncia en sentido que elementos extranjeros armados estaban movilizándose por aquella zona, efectivos del Ejército se hicieron cargo de la mencionada acción. En efecto, fueron sorprendidos tres extranjeros y cinco bolivianos en la fabricación de substancias peligrosas.

"Como hubo resistencia armada por parte de los sorprendidos, uno de los extranjeros murió en el choque.

"Efectuada inmediatamente la identificación de los capturados, se comprobó que los extranjeros eran de nacionalidad norteamericana y, por declaraciones de los mismos, el fallecido sería miembro de alto rango en el Ejército norteamericano.

"La Oficina de Control de Substancias Peligrosas que asumió la investigación de los hechos, incautándose de aquella fábrica moderna para producir estupefacientes, ampliará las investigaciones para proceder a la captura de los cómplices y encubridores del mencionado grupo de narcotraficantes."

"El Ministerio del Interior, Migración y Justicia, comunica a la opinión pública que, respecto del curso de los acontecimientos posteriores, la mantendrá informada.

"La Paz, 16 de enero de 1981.

"Departamento de comunicación Social".

Trabajadores de Siglo XX y Catavi reanudaron labores

ORURO, 16 (PRESENCIA) - Alrededor de cinco mil trabajadores mineros, que suspendieron labores a principios de esta semana, en Siglo XX y Catavi, según el diario "La Patria, retornaron ayer a sus labores, luego de acuerdos favorables obtenidos a través del diálogo entre sus dirigentes y personeros de la Corporación Minera de Bolivia y autoridades.

El diario "La Patria", señala que, "previamente", los trabajadores mineros de Siglo XX y Catavi, eligieron a sus delegados, en asambleas verificadas en interior y exterior mina, para sostener conversaciones con las autoridades correspondientes, considerando que en el distrito se encontraban el general Abel Martínez, Gerente de COMIBOL, y el My. Abel Elías, prefecto del departamento de Oruro y otros representantes mineros.

Agrega: "Los obreros de Catavi, a tiempo de designar a sus representantes, determinaron declarar, simultáneamente, la huelga general e indefinida, anunciando levantar la medida siempre y cuando sean atendidos en sus peticiones, entre ellas el retorno inmediato de los ex dirigentes y trabajadores de base, apresados en las últimas horas por organismos de seguridad del gobierno".

Añade: "Por su parte, en el sector minero de Siglo XX, los trabajadores decidieron reiniciar labores desde las primeras horas de ayer miércoles, dando un término de 48 horas para que sean restituidos a sus centros de trabajo, todos los detenidos. Caso contrario, adoptarán la huelga general indefinida".

Las conversaciones, según el corresponsal de "La Patria" en Catavi, se desarrollaron en un nivel de comprensión y cordialidad mutua, lo que desembocó en acuerdos satisfactorios, que determinaron el retorno de la normalidad a esos centros mineros.

El acuerdo, dice el diario local, establece "la atención favorable para el retorno al distrito, de todos los detenidos en las últimas hóras, que suman 23 y que, según revelaciones de las autoridades, se encuentran en la ciudad de La Paz".

Prosigue: "El segundo punto, también considerado positivo, fue el reconocimiento de los delegados mineros como

En La Paz

Lluvia provocó derrumbes y pequeñas inundaciones

Una intensa lluvia que se registró ayer en la ciudad de La Paz, provocó un pequeño derrumbe en una de las vías de acceso a la zona de Obrajes y algunas inundaciones de escasa importancia, según coincidieron en afirmar los informes de Radio Patrullas 110 y del Retén de Emergencia de la Alcaldía Municipal.

Aproximadamente a las 18.00 horas, en la Avenida Libertador, casi intersección con la avenida Copacabana (altura de Obrajes), se produjo un deslizamiento de aproximadamente 30 metros cúbicos de rocas y tierras provocando un ligero congestionamiento de vehículos. Sin embargo, la acción de una cuadrilla de la Municipalidad, apoyada por maquinarias y efectivos del Servicio Nacional de Tránsito, permitieron despejar la zona y normalizar el paso de vehículos.

Otras inundaciones sin consecuencias se registraron en las calles 12 y 13 de Obrajes, la avenida Arce y la escuela Mariscal de Zepita, debido al rebalse del río.

Las cudrillas del Retén de la Alcaldía realizaron también trabajos de menor importancia, tales como la limpieza de rejillas de alcantarillado y otros.

Las informaciones fueron suministradas a PRESENCIA por el Tte. José Arias, Operador del 110 (tercer turno), y el Ing. Rolando Lenz , responsable del Retén Municipal.

LUCHA CONTRA EL CANCER

Sistemas eléctricos

Donación de la ONU para proyecto de interconexión

COCHABAMBA, 16 (PRESENCIA)-- La Organización de Naciones Unidas formalizó hoy la donación de 450.000 dólares, con destino a los trabajos de campo preliminares del proyecto de interconexión de los sistemas eléctricos Central (Cochabamba) y Oriental (Santa Cruz).

El acto de firma del convenio respectivo se realizó en las oficinas de la Empresa Nacional de Electricidad, este mediodía, con asistencia de altas autoridades de gobierno y representantes de la ONU.

La interconexión significará la incorporación del sistema eléctrico de Santa Cruz, a la red eléctrica nacional, que une actualmente los distritos de Cochabamba, Oruro, La Paz, Potosí, y Chuquisaca

La donación internacional servirá para los trabajos de selección de ruta, desbosque , topografía, replanteo, y determinación de la ubicación de las torres de la línea de transmisión que unirá las plantas generadoras de Corani, y Santa Isabel, en Cochabamba, con la planta de Huaracachi, en Santa Cruz, La línea transmisora tendrá una longitud de aproximadamente 350 kilómetros.

Estos trabajos de campo estarán a cargo de técnicos bolivianos, según se informó oficialmente.

La interconexión de los sistemas tendrá un costo total de aproximadamente 27 millones de dólares. La línea de transmisión tendrá dos secciones, con tensiones de 115 mil voltios y 220 mil voltios; serán utilizados conductores especiales de aluminio.

Serán construidas, además, una subestación eléctrica en San José cerca de Cochabamba y otra en Huaracachi.

Los cronogramas oficiales establecen que la nueva red de interconexión entrará en operación a principios de 1985.

JUSTIFICACION

En el acto de suscripción del convenio, el Ministro de Energía e Hidrocarburos, Cap. Frag. Lider Sossa Salazar, destacó la importancia de la interconexión , porque permitirá obtener "el máximo de aprovechamiento de dos sistemas eléctricos".

Dijo que la interconexión posibilitará también la incorporación de nuevos sectores de la población a los beneficios de la energía eléctrica, al asegurar que ese es uno de los principales objetivos del actual gobierno. Recalcó que la ayuda internacional "es consecuencia de la normalidad y estabilidad política, económica y social que ha dado al Estado el gobierno de Reconstrucción Nacional.

El representante de Naciones Unidas, K. Singh por su parte, se declaró satisfecho por la firma del convenio y por el hecho de que sean técnicos bolivianos los encargados de la ejecución del proyecto.

Aseguró que la ONU continuará colaborando a Bolivia en diversos programas de desarrollo, especialmente en la instalación de microcentrales hidroeléctricas.

Asistieron también al acto, el Ministro de Planeamiento, Oscar Larrain, el Gerente General de ENDE, Jorge O'Connor, y autoridades locales y departamentales.

Condecoración

El Encargado de Negocios del Brasil, Rodrigo Amaro de Azeredo Coutinho, fue condecorado ayer por la Cancillería de la República con el Cóndor de la Orden al Grado de Oficial. El diplomático concluyó su misión en Bolivia después de dos años de servicio, durante los cuales, según se dijo en la ceremonia, contribuyó positivamente el acercamiento entre Bolivia y Brasil.

Se aplicaría nuevo calendario escolar

El Ministerio de Educación y Cultura reiteró ayer que existe la posibilidad de postergar la iniciación de clases, debido a las desfavorables condiciones climatológicas.

Roberto Freire Elías, Asesor de Relaciones Públicas del Ministerio de Educación, explicó a PRESENCIA, que el caso sigue en estudio y que será resuelto en la reunión de autoridades educativas, que se iniciará el 21 de enero en Santa Cruz. Un matutino de La Paz dio a conocer la postergación como una decisión oficial, pero se aclaró que aún no se tomó la decisión.

UMSA

Se posesionó a nuevo Director Académico

Autoridades de la Universidad Boliviana posesionaron, el pasado jueves, al Dr. Hernán Bustillos, en el cargo de Director Académico de la Subcomisión Regional de Reordenamiento de la Universidad Mayor de San Andrés (UMSA).

El anuncio fue formulado recién a la prensa, en la conferencia realizada ayer por las autoridades de CONRUB.

El Dr. Bustillo reemplaza en ese cargo al Lic. Alberto Segales.

Ante la consulta periodística sobre las razones del cambio, miembros de CONRUB se limitaron a explicar que "la Comisión de Reordenamiento tiene las suficientes facultades para nombrar a los miembros de las Subcomisiones". Añadieron que, con la nueva disposición, se pretende "evitar que el trabajo inicado sufra tropiezos y superar algunos inconvenientes", que se habían puesto de manifiesto.

EDIFICIOS DE UNIVERSIDADES

Con respecto a los demás edificios de propiedad de las universidades del resto del país, las autoridades informaron a la prensa que todos ellos se encuentran ya en poder de las Subcomisiones regionales, luego de la labor de custodia realizada por las Fuerzas Armadas de la Nación.

El pasado jueves el Ejército entregó a las autoridades de la Contraloría el Monoblock central de la UMSA, y el Contralor, a su vez, realizó la entrega del mismo a los miembros de la Subcomisión Regional de La Paz.

Enviado de ...

(Viene de la página 1)

provincia petrolera del Khuzistan, en Irán. Pero ninguno de ambos bandos adujo que hubo un cambio de posiciones en el frente norte-sur de unos 300 kilómetros de extensión.

Los comunicados de Irán indicaron que 60 iraquíes fueron muertos ayer en la estancada lucha en Khuzistan y que otros 420 murieron en las nevadas mesetas de la región iraní de Gilan Gharb, en tanto admitieron que Irán sufrió 12 bajas.

En cambio , Irak adujo que hubo 30 bajas de su enemigo en ambos escenarios de guerra en el mismo periodo y admitió haber sufrido 18 bajas.

...SAMAPA inauguró curso de ...capacitación en sistemas

...El Gerente General del
...cio Autónomo Municipal
...gua Potable y Alcan-
...ado (SAMAPA), Coronel
...ro Zegarra, inauguró
...n curso de capacitación
...temas, como parte de un
...de capacitación en esa
...alidad destinado al
...al de la empresa.
...plan de capacitación
...mplido en tres niveles:
...ivo, operativo y de
...En el primer nivel, se
...n temas sobre técnicas
...trol de procesos , que
...ración por objetivos y la
...tación en la ad-
...ación.
...el segundo nivel, se ha
...o un curso de lenguaje
...lizado para Fortran ,
...BOL y basic, además
...urso de programación
...superior. Finalmente ,
...recer nivel se abarcará
...cripción de datos,
...lmación, y uso de
...s implementados.

...TO DE
...URACION

...Coronel Zegarra, al
...ar el curso, señaló que
...tende servir mucho
...suario de la ciudad de
...y con el plan de capaci-
...ta busca elevar aún más
...técnico de los pro-
...iles de SAMAPA,
...ar grupos eficientes de
...alistas en sistemas,
...mación y operación".
...aló que, al introducir
...PA en su trabajo diario
...putación , se "dará a la
empresa un apoyo sustancial para una administración moderna y dinámica". "No se contratará personal de afuera, sino serán los propios profesionales de la empresa los que instruyan a sus colegas" agregó.

Deseó éxito a los participantes y exhortó a aprovechar al máximo los conocimientos que se adquirirán en el transcurso del curso.

EXPLICACION

Juan José Quintanilla, del Departamento de Sistemas y Computación de SAMAPA, explicó que se ha programado el plan de capacitación en sistemas "para llegar al nivel más alto posible, debido a que los sistemas que se aplicarán tiene jerarquía óptima".

Explicó el plan de estudios y señaló que SAMAPA cuenta con el apoyo de IBM y CENACO en cuanto a material práctico como ser textos, manuales, películas y videocasets.

Los cursos , en la totalidad de sus niveles, tendrán una duración de ocho meses, cada módulo, entre 15 días y un mes con clases que se efectuarán tres veces a la semana, dos horas por día. Los cursos serán supervisados por el Gerente Administrativo Carlos Ríos, y el Gerente Comercial de SAMAPA, Ronald Quinteros.

Posesión del nuevo Subsecretario del Ministerio de Defensa

El Ministro de Defensa Nacional, Gral. Armando Reyes Villa, posesionó ayer al nuevo Subsecretario de Defensa, Gral. Hugo Echeverría.

El Gral. Echeverría ocupaba anteriormente el cargo de Comandante de la Octava División de Ejército, con asiento en Santa Cruz.

Nuevo Director Ejecutivo de INAN

El doctor Jaime Barrón Montes fue posesionado como Director Ejecutivo del Instituto Nacional de Alimentación y Nutrición (INAN), en reemplazo del Sr. Heber Córdova Fernandez.

"El nombramiento obedece a la política de ordenamiento institucional del país y disposiciones de las autoridades del Ministerio de Planeamiento y Coordinación", según se informó oficialmente.

Al asumir sus funciones, Barrón Montes dijo que "como primera medida, se reordenará el INAN para encausarlo en sus funciones específicas para las que fue creado, además de imprimir mayor dinamismo por medio de reuniones de investigación y capacitación de personal".

Afirmó que el Instituto cumplirá con su política de asesoramiento en la especialidad de alimentación y nutrición a otros organismos y que "están abiertas las puertas para que otras entidades puedan trabajar con los funcionarios del INAN en la formulación de proyectos".

CURRICULUM

Jaime Barrón Montes es fundador del Instituto y participó en el equipo técnico-profesional que realizó el estudio para su creación. Es investigador asociado al Instituto de Nutrición de Centro América. Acaba de participar en un curso sobre planeamiento de sistema de alimentación y nutrición, realizado en Guatemala.

Comunicado sobre avión accidentado en Colombia

El avión bimotor Beechcraft, CP-1639 accidentado en una pista de Gaitán, en la Provincia Meta de Colombia mientras transportaba 230 kilogramos de cocaina, había salido de un aeropuerto situado en el departamento de Santa Cruz, dice un comunicado oficial entregado ayer por el Ministerio del Interior.

El texto integro de ese documento expresa:

El Ministerio del Interior, Migración y Justicia, en lo que hace a la captura de Colombia de un avión de matrícula boliviana, comunica lo siguiente.

El domingo 11 de los corrientes, el avión Beechcraft con matrícula boliviana CP - 1639, salió del Aeropuerto Kilómetro Siete (Departamento de Santa Cruz), de propiedad del señor Alfredo Pinto.

Según declaraciones de Pinto, aquel avión que fue vendido, estuvo realizando un vuelo de prueba con dos personas a bordo.

El Ministerio del Interior, Migración y Justicia, en coordinación con la Fuerza Aérea Boliviana ha dispuesto el cierre del Aeropuerto del Kilómetro Siete y la detención de los implicados en la operación ilícita de dicha aeronave. Paralelamente ha encomendado a un representante de la Oficina de Control de Sustancias Peligrosas, viaje a Colombia en las próximas horas para coordinar con autoridades de ese país y recopilar datos directos sobre el nombre del piloto y de otras personas complicadas, a fin de proceder a la captura de los que estuvieran en Bolivia.

En las primeras horas del día de ayer jueves 15, el señor Ministro del Interior, Cnl. Luis Arce Gómez, estuvo en Cochabamba y pasó a Santa Cruz conjuntamente con el Personal Técnico de las Oficinas de Control de Sustancias Peligrosas, para coordinar con miembros de las Fuerzas Armadas, especialmente con el Comando de la 8va. División, y estudiar planes que hagan más efectiva la acción de los operativos de lucha contra el narcotráfico.

La Paz, 16 de enero de 1981 "DEPARTAMENTO DE COMUNICACION SOCIAL"

...ción Cívica de ...A. entregó una ...uela en Potosí

...ón Cívica de las Fuerzas
...s entregó una escuela en
...ción fronteriza de Livis-
...ovincia Daniel Campos,
...mento de Potosí.

...n información de Acción
...a escuela fue entregada el
...timo, en un acto que se
...on la asistencia del Cnl.
... Beltrán Mancilla, Co-
...e de la Décima División
...to.

...sto de construcción de la
...es de $b. 100.000, finan-
...or Acción Cívica de las
...Armadas y el aporte de
...obra de los pobladores de

...formación señala que en
...destacó la importancia
...strucción de escuelas en
...ales.

ARTEFACTOS PARA EL HOGAR DE FAMA MUNDIAL

Premio internacional de fotografía

MADRID, 16 ENE (EFE).- Una editorial española convocó a un Premio Anual de Fotografía, dotado con un millón de pesetas (12.500 dólares).

El concurso, organizado por la Editorial Planeta, tiene tema libre y pueden participar en él los fotógrafos profesionales o aficionados.

Habrá dos "accesit": uno para fotógrafos menores de 18 años y otro para la fotografía "documento" o periodística.

La admisión de originales se cerrará el 10 de diciembre y el premio —que fallará un jurado formado por expertos españoles y extranjeros—, será otorgado el 22 de enero del año próximo.

DALI ESCULPIRA UN CABALLO DE 35 METROS

GERONA (ESPAÑA) 16 ENE (E-FE).- El pintor español Salvador Dalí anunció que su próxima obra será la escultura de un caballo de 35 metros de largo.

Para llevar a cabo este proyecto será necesario, según los expertos, realizar previamente complicadísimas operaciones matemáticas.

Esta obra será la cuarta que realice el pintor tras la grave enfermedad que le aquejó el año pasado. Las otras, son tres pinturas que, bajo el título de "matemáticas", representan a un caballo muerto, la apoteosis de Gala y el retrato de su esposa.

Estas tres obras se encuentran depositadas en el "Museo Dalí", de la localidad de Figueras, en la provincia de Gerona (noroeste de España).

Salvador Dalí se encuentra en la actualidad en Paris acompañado por su esposa Gala.

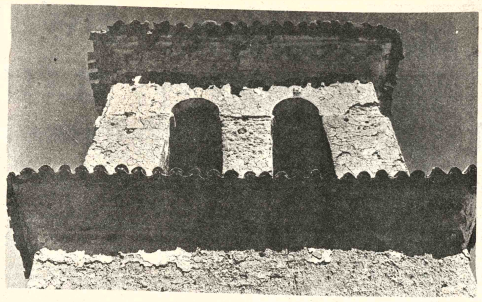

AMERICA LATINA

Doble discurso del descubrimiento

POR ANA PIZARRO

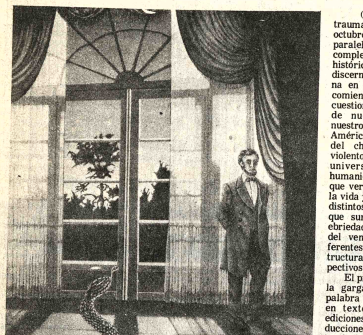

Hamburgo (INP). Un nuevo estilo de pintura surrealista sigue la joven artista Christine Lange de la República Federal de Alemania. Las figuras y los objetos de sus cuadros han sido todos ellos reproducidos de forma natural sin embargo, han sido colocados en interrelaciones que no corresponden a la realidad. Característico para su modo de pintar es su trabajo realizado a lápiz y titulado "Lincoln y la esclavitud". El cuadro muestra al presidente norteamericano Abraham Lincoln (1809-1865) que obviamente simboliza la esclavitud. El presidente no se siente intranquilo por la actitud hostil de la serpiente: porque es sabido que este presidente ha fomentado con gran objetivismo, prudencia y valor la liberación de los esclavos negros en los Estados Unidos, lo que durante decenios ha constituido uno de los temas políticos más candentes del país. Christine Lange, a quien recientemente organizó una exposición la Galería Levy en Hamburgo, se ha dedicado con gran frecuencia a tratar temas históricos y alegóricos. Su interés por estos temas se debe quizás también al hecho de que durante bastante tiempo ha estudiado historia del arte, antes de dedicarse a la "práctica" y de iniciar sus estudios en escuelas superiores de arte. La artista, nacida en 1950 en Heidelbert, da y hábiles y asombrosos efectos en blanquinegro. Sobre todo le encanta decorar recintos en los estilos de épocas pasadas. Christine Lange tiene mucho éxito también como ilustradora. Su estilo sofisticado pero amable es muy apropiado para la interpretación artística de un texto.

(S.V.P.) Doble fue el traumatismo que se inició en octubre de 1492. Dos discursos paralelos dan cuenta de la complejidad que surge del dato histórico y que aún buscamos discernir, en el afán que germina en ese mismo instante, y comienza a definir el gran cuestionamiento de la historia de nuestro pensamiento y nuestro vivir: **¿El qué Somos de América.** El traumatismo nace del choque, del encuentro violento de dos historias, de dos universos mentales, de dos humanidades que nada tienen que ver entre sí, que enfrentan la vida y el hombre en términos distintos, y el desgarramiento que surge del vencido, y la obviedad de mundo que surge del vencedor son formas diferentes de una misma desestructuración: la de sus respectivos universos mentales.

El primer discurso brota de la garganta vencida. Es una palabra largamente silenciada en textos que desaparecen, ediciones que no ven la luz, traducciones que no se realizan. El testimonio permanece, sin embargo, en una oralidad que afinca la reflexión, constituyendo la memoria colectiva de un pueblo que resiste a la destrucción. El quehacer científico de nuestro siglo comienza a reivindicar el olvido,y nos llega, a través de publicaciones, el cuestionamiento, la sabiduría, la enorme humanidad de la cultura que preexiste al Descubrimiento.

"No había pescado...
No había entonces enfermedad,
no había dolor de huesos,
no había fiebre para ellos
no había fiebre para ellos
no había viruelas...
Rectamente erguido iba su cuerpo armonioso.
No fue así lo que hicieron los azules
cuando llegaron aquí.
Ellos enseñaron el miedo,
vinieron a marchitar las flores.
Para que su flor viviese,
dañaron y sorbieron la flor de nosotros..."

Y más adelante:
"¡Castrar al sol!
Eso vinieron a hacer aquí los azules."

Así testimonian los contemporáneos de la conquista. La castración del sol dentro de un universo de relaciones que tiene por eje la cosmicidad es la conciencia desgarrada de un mundo en donde ya no se vive: se sobrevive, roto el universo espiritual, religioso, cultural, social, económico, rota la coherencia fundamental.

El segundo discurso no es menos expresivo de una desestructuración. El primer encuentro con América hace creer a Bernal Díaz que vive un universo ficticio, el del **Amadís de Gaula**. Colón se enfrenta con las costas de Venezuela, que él llama Tierra de Gracia, y escribe:

Grandes indicios son estos del Paraíso Terrenal,
porque el sitio es conforme a la opinión de estos
santos e sanos teólogos, y asimismo las señales
son muy conformes.
El Orinoco le maravilla
porque no creo que se sepa en el mundo de río tan
grande y tan fondo.

Y allí se refleja todo. El universo de Indias rompe las esquemas del europeo y éste comienza a ser incapaz de expresarlo con el lenguaje que trae. La realidad desborda a la palabra y el lenguaje debe ser reformulado. ¿Cómo dar cuenta de esta naturaleza excesiva, de esta realidad ficticia que es la suya? ¿Cómo dar este universo que escapa a la cabal comprensión?

Dos coherencias que se rompen, que se rompen, en distinta medida y con diferentes direcciones, inician desde entonces la articulación de una nueva lógica, de una también nueva dinámica histórica y permanente revitalizada por otras fuentes. Desde entonces el intento de su aprehensión, la búsqueda en la desmesurada, el barroco.

La guerra de las siglas

POR RAMON J. SENDER
(Servicio Especial de la Agencia EFE)

En estos días se está juzgando en Baltimore a un agente de la CIA que se pasó al campo soviético en el que estuvo actuando muchos años, los dos últimos con conocimiento de las autoridades americanas. Lo que quiere decir que de un modo u otro volvía a servir a la CIA. Sin saberlo. Se llama Barnett.

Por otra parte los rusos han tenido, también, casos de deserción. Agentes de la KGB "trabajan" para la CIA de vez en cuando. Definir y establecer hasta que punto esos agentes dobles favorecen o no favorecen a un campo o al otro debe ser una tarea delicadísima.

Pero además ese agente de la CIA a quien están juzgando ahora no era un agente doble sino triple durante sus dos últimos años en Indonesia. Ahí está el hecho más sensacional para nosotros, simples ciudadanos amigos de la paz. Agente triple. ¿Qué les parece?

Aunque no entiendo gran cosa de estos problemas y me desoriento en sus laberintos puedo afirmar con plenitud de argumentos y superabundancia de plenitud lo siguiente: el día que todos los agentes de la CIA y los de la KGB sean agentes triples como Barnett la paz tan anhelada será un hecho, es decir dejará de ser una utopía.

Todos sabemos que hoy las dos potencias de las que depende el futuro de la humanidad son USA y la URSS. Combinadas estas siglas nacionales con las de las agencias de información CIA y KGB constituyen en resumen la política entera del planeta. Trece iniciales. Funesta circunstancia numérica: trece, ¿ Por qué no son doce o catorce? Los supersticiosos tienen la palabra.

Algún lector pensará que no está bien tomar a broma circunstancias tan peligrosas y tal vez tenga razón, pero sería peor tomarlas dramáticamente porque nos llevarían a conclusiones desoladoras.

Por otra parte y bien mirado estoy invitando al lector a hacerse reflexiones de veras saludables y lógicas. ¿, Qué sucedería si de pronto todos los agentes de la CIA se pasaran a la KGB y los de esta agencia a la CIA? La conclusión no puede ser más obvia: la guerra seria del todo imposible al menos hasta que transcurrieran un par de generaciones. Hasta que se restableciera el buen orden táctico y estratégico de los pros y los contras. Que no es tan fácil.

Eso del agente triple es cosa nueva y de veras intrigante que nos ayuda a comprender hasta qué punto sería conveniente que todos los espias rusos se hicieran americanos y los americanos se hicieran rusos. Y si no veamos lo que sucedía con Barnett en los dos últimos años y en Indonesia. Los rusos proveían generosamente al presidente Sukarno de máquinas de guerra de todas clases por un valor de varios billones de dólares. Y sin dejar de trabajar para los rusos Barnett veía y toleraba sin protesta que la mayor parte de aquel material de guerra de primera calidad fuera revendido por los jefes de la marina de guerra indonesia a los americanos. Barnett podia ser un buen inspector de ventas, sin duda, Tan útil a un campo como al otro si bien se mira. Y cobrando de los dos.

Los tribunales de Baltimore piden para él la pena de cadena perpetua, lo que no deja de ser una prueba de incomprensión y de falso sentido de la estrategia en la guerra de las siglas.

Frente a estos ejemplos ingeniosos de peligrosidad con aperturas hacia una cuarta dimensión táctica podemos presentar y ofrecer el panorama de otros pueblos y otras culturas cuyos agentes de información se limitan quizás a cumplir con su modesto deber sin propiciar cambalaches de material de guerra por valor de billones a través de agentes triples.

Es verdad que en países como Francia, Italia, Grecia o España que no amenazan con hecatombes mundiales se cultivan y desarrollan guerras menores de clan o de tribu con siglas no tan pretenciosas y hay un terror organizado, es decir una guerra a la medida de cada cual según sus pasiones. Tampoco se libran de ella las grandes potencias dentro de su casa.

En los núcleos culturales intercontinentales como por ejemplo España e Hispanoamérica esas violencias aunque la gente dice que son estimuladas por las siglas de las dos potencias rivales no pasan de ser incidentes sangrientamente triviales que pueden tal vez suprimirse sin rozar peligros mayores. La verdad es que cuando la CIA o la GPU o la NKVD o la KGB no existían y no había agentes simples dobles ni triples esas guerritas a la medida de cada tribu no se producían.

Uno está al margen de todo eso porque fui siempre como tú, lector, un pacifista convencido. También lo son el presidente americano y probablemente el soviético, pero entonces ¿ para qué los agentes simples, dobles o triples? ¿No son ellos los que poniendo constantemente la coyuntura bélica sobre el tablero hacen cada día la guerra mundial más próxima?

El tribunal de Baltimore va a tener ocasión de mostrar hasta que punto la sociedad de nuestro tiempo es capaz de afrontar ese problema que nos atañe a todos y que perturba el sueño de no pocos. Es verdad que no se trata solo de un tribunal sino de un jurado y que este dirá cual es la sentencia. Tal vez cuando se publiquen estas líneas habrá sido ya conocida.

Lo mejor sería que los agentes de la CIA y los de la KGB, recíprocamente cambiadas sus banderas se pusieran frente a frente en orden de combate mandados por los sagaces agentes triples de cada bando.

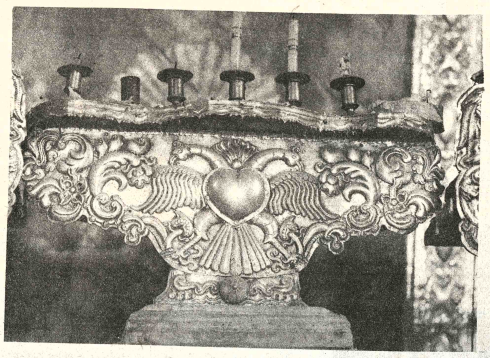

IGLESIA DE CARABUCO.- En la parte superior del gráfico, un detalle de la iglesia de Carabuco, uno de los monumentos arquitectónicos más importantes del Altiplano boliviano. Abajo, un candelabro de plata —con el águila bicéfala— ubicado en el tabernáculo. Recientemente la UNESCO envió al técnico peruano Ricardo Morales para realizar estudios destinados a facilitar la restauración de este templo, cuyo deterioro ha sido señalado por especialistas nacionales. Vecinos de la zona realizarán próximamente una campaña para lograr la refacción de la iglesia de Carabuco, situada a orillas del lago Titicaca, en la provincia Camacho, del departamento de La Paz.

El cuarteto folclórico "Tiempo Nuevo" está integrado por Ramiro Gonzáles, Miguel A. Paredes, José María Pantoja y Jorge Gonzales. En sus presentaciones este joven conjunto utiliza instrumentos de percusión, vientos, charangos y guitarras, para acompañar a la interpretación vocal "Tiempo Nuevo" ofrecerá un programa de folclore, el martes 20 a horas 19 y 30, en la Alianza Francesa. (Av. 20 de Octubre Nº 2041). En esta ocasión, el cuarteto hará conocer sus propias composiciones; el programa incluye, ademas, temas tradicionales del folclore nacional.

Curso de teatro en el Municipal

Teatro Estudio, bajo la dirección de Eduardo Perales Sánchez, ofrecerá un curso de orientación teatral desde el lunes 26 hasta el 21 de febrero.

El ciclo, auspiciado por la Casa Juvenil "Juancito Pinto", se realizará en el Teatro Municipal, centro donde los interesados podrán oficializar su participación.

Según el informe recibido de los patrocinadores del curso, luego de concluido éste, la dirección de Teatro Estudio incorporará a algunos de los participantes a su elenco estable.

MUSEOS.- Casa de Murillo, calle Jaen Nº 790, tel. 375273; Museo Nacional de Arte, calle Comercio, esq. Socabaya; Museo Nacional de Etnografía y Folclore, calle Ingavi Nº 916; Museo de la Policía, calle Junin Museo Histórico "Litoral Boliviano", calle Jaen Nº 789; Museo Costumbrista, calle Jaen, esq. Sucre.

PEÑAS FOLCLORICAS.- Naira, calle Sagárnaga Nº 161, tel. 325736, Casa del Corregidor, calle Murillo Nº 1040, tel. 363633.

EL SALON MUNICIPAL "Cecilio Guzmán de Rojas", uno de los más solicitados por los artistas nacionales, ha comenzado su programa 1981 con una serie de importantes exposiciones; cabe citar entre ellas la realizada por Cecilio Mendivil, autor de este óleo intitulado "Cactus". Actualmente la Galería de la calle Colón presenta la muestra de acuarelas y óleos de Pedro Galvis Mansilla.

UNA COMEDIA EN EL MUNICIPAL

La Compañía Municipal de Comedia, dirigida por Gloria Morales Barrero, ofrece una temporada en el Teatro "Alberto Saavedra Pérez", con la obra "Los muertos mandan", del autor boliviano Carlos Saenz.

ACTIVIDAD CULTURAL

SALON MUNICIPAL.- Exposición de óleos y acuarelas de Pedro Galvis Mansilla, Calle Colón.

GALERIA LIBERTAD.- Muestra de óleos de Antonio Aguirre Encinas. Calle Socabaya Nº 457.

CASA MUNICIPAL DE CULTURA.- Exposición permanente de pintura boliviana.

MUSEO NACIONAL DE ARTE.- Exposición de arte contemporáneo de Bolivia.

HOY CINES TV

MONJE CAMPERO Tel. 323333

Matinée, vermouth, tanda LA PROMESA y noticiero ESPEJO DE ALEMANIA

16 DE JULIO Tel. 377099
Matinée 15.00 Tanda 17.30 Noche 20.00 EL RESPLANDOR (16 años)

TESLA Tel. 353803
Matinée 15.30 Tanda 18.30 Noche 20.00 EXPERIMENTOS HUMANOS (18 años) y el noticiero EL ESPEJO DE ALEMANIA

UNIVERSO Tel. 342660
Matinée 15.30 Tanda 19.00 ROCKY II LA REVANCHA y Noticiero Alemán: EL MUNDO AL INSTANTE

MONUMENTAL
ROBY Tel. 362135
Matinée 15.30 Tanda 18.30 Noche 20.30 LA HIJA DE NADIE y Noticiero Alemán EL MUNDO AL INSTANTE

PARIS Tel. 329704
Matinée 15.30 Tanda 18.30 Noche 20.30 LA GRAN BATALLA y Noticiero Alemán EL MUNDO AL INSTANTE

SCALA Tel. 323535
Matinée 15.00 Vermouth 17.15 Tanda 19.30 NO SE PUEDE PARAR LA MUSICA (Todo público) y el noticioso EL ESPEJO DE ALEMANIA

ROXY
Matinée y tanda UN QUIJOTE SIN MANCHA Y CORRE, CORRE, CORRE....

FANOLA EL ALTO
Matinée y tanda CACTUS JACK EL VILLANO y PAPILLON

LIBERTAD El Alto
Matinée y tanda QUIEN ERES y LA FIEBRE DEL DISCO

MEXICO Tel. 351205
Matinée y tanda MEXICANO HASTA LAS CACHAS y MISTERIO EN LAS BERMUDAS

CINEMATECA BOLIVIANA Tel. 325346
Matinée 15.30 Tanda 19.00 EL REGRESO DE LA PANTERA ROSA Con Peter Sellers

NOBEL Tel. 357387
Matinée 14.30 y tanda 18.30 ENTRENADOS PARA MATAR y LAS AVENTURAS DE LAS MIL Y UNA NOCHES

PRINCESA Tel. 353925
Matinée 15.30 TODOS LOS DIAS UN DIA (Todo público) y el noticioso ESPEJO DE ALEMANIA Tanda 18.30 y noche 20.30 SENSUALIDAD (21 años) y ESPEJO DE ALEMANIA

MIRAFLORES Tel. 353842
Matinée 15.30 los beatles)todo público) y el noticioso ESPEJO DE ALEMANIA Tanda 18.30 Noche 20.30 EL PAIS DEL SEXO SALVAJE (21 años) y el noticioso ESPEJO DE ALEMANIA

CENTER Tel. 322026
Matinée 14.45 CHANOC EN LA ISLA DE LOS MUERTOS y PUERTO MALDITO Tanda 18.30 CHANOC EN LA ISLA DE LOS MUERTOS y EL FUEGO DE MI AHIJADA (21 años)

MADRID Tel. 357174
Matinée y tanda LAS LOCAS AVENTURAS DE DOS TRUANES TRINITY Y SUS DOS COMPINCHES

AVENIDA Tel. 325409
Matinée, tanda y noche LA HIJA DE NADIE (14 años)

MURILLO Tel. 352647
Matinée y tanda EL INCREIBLE HULK y LOS BANDIDOS DE HONG KONG

ESMERALDA Tel. 352454
Matinée y tanda MATONES DE CANTON y EL BOXEADOR CIEGO

BOLIVAR Tel. 325051
Matinée RETORNO DE BRUCE

Cochabamba: Campesinos apoyan medidas económicas

COCHABAMBA, 15 (PRESENCIA).- "Los campesinos son conscientes de que las medidas económicas obedecen a un plan ya explicado en diferentes concentraciones por el propio Presidente y por eso las apoya", dijo a los periodistas el dirigente agrario Leoncio Torrico.

"Hace tiempo, se habló de poner en vigencia una serie de correctivos y se explicó a los campesinos que había que vivir la realidad y sacar al país adelante, dejando de lado lo ficticio y que mantener una situación de esta naturaleza significaba ayudar indirectamente a los contrabandistas que estaban causando daño al país", continuó Torrico.

JOYAS COMPRO

Exacto todas las joyas que tenga se las compramos al contado y a buenos precios, no importa el estado en que se encuentran, monedas, les pagamos hasta $b. 900.-el gramo visitenos en el Prado Edif. Alameda, Mezzanine Off. 2B Todos los días de 9:00 a 12:30 y de 14:00 a 19:30

Martes Estreno CINE TESLA
LA UNICA QUE LE BRINDA COMODIDAD Y CALEFACCION
Escondan sus mujeres... Guarden su dinero... Estos dos tramposos arrasan con todo.
James Coburn - Om
The Baltimore Ballet
PICAROS CON SUERTE
"JOHN IRASCIA "ROBERT ELLIS MILLER
Color by CFI Filmed in Panavision
RONEE BLAKLEY
FILMFAIR Presents JAMES COBURN OMAR SHARIF
BRUCE BOXLEITNER in "THE BALTIMORE BULLET"

Suceso en Cochabam
¿Como terminara y quién sobrevivi
al más grande desastre ocasionad
por el hombre desde Hiroshima?
Superando a "INFIERNO EN LA TORRE"
CATASTROFE 2.000
(CIUDAD EN LLAMAS)
SANDY HOWARD and HAROLD GREENBERG Pres
BARRY NEWMAN SUSAN CLARK SHELLY WINTE
LESLIE NIELSEN JAMES FRANCISCUS as Jimbo
and AVA GARDNER as Maggie Grayson
HENRY FONDA as Fire Chief Risely
HOY

-GIMNA
AMBOS SEXOS
Postparto, modelación alteraciones p
y respiratorias, adelga dietas. Desarrollo rehabilitacias. MASAJ
Comercio 1287

MUSICA C
- Las esta de Cage
ballet
El fi
lla Bedfor

Lu
Lineas

TANDA y años)
PACAJES Matinée y FASCINA ROLL y C
IMPERIO Matinée y LA REINA MIL DOLA
BUSCH Matinée y t y MI CA TADOR Aleman y L UNA MUJI
LUX Matinée y EL BOLE
6 DE AGOS Matinée ROCKY II años) y Act
COC
COCHABAM Matinée OP T y VALIENTE PATRULL
AVAROA Matinée PROHIBID VES y LOS BLANCA ENANITOS
BUSTILLO Matinée y PILOTO y noche LA IS
OPERA Matinée L HIERRO D CATASTRO noche CAST
CAPITOL Matinée tan TULO DOS
ASTOR Matinée tan DE GIGANT
EL GLOBO PATINAJE 22

INVITACION RELIGIOSA

Felinia Rioja P. esposo, Enriqueta de Rueda (ausente), Luis, Humberto, Nelly, Dr. Edmundo Rioja (ausente), Wilma de Orellana, Alfredo y Roxana Rioja Téllez hijos; los hijos políticos, sobrinos, nietos, y demás familiares, de la que en vida fue abnegada madre, y ejemplar esposa:

Sra. Doña PORFIRIA TELLEZ de RIOJA

invitan a sus parientes y demás personas piadosas, se dignen asistir a la misa que recordando el primer año de su llorado fallecimiento se mandará a oficiar el día de hoy sábado 17 de los corrientes a horas 11 a.m. en la Basílicia de San Francisco.
Su asistencia a este acto cristiano comprometerá la eterna gratitud de la familia doliente.
No circulan invitaciones especiales, el duelo se despide en la puerta del templo.

La Paz, enero de 1981

AGRADECIMIENTO E INVITACION

Carmen Rosa Iturralde de Zuazo, Gladys vda. de del Carpio, María Victoria Zuazo de Santalla hijas; Bertha Zuazo de Gallardo, Alfonso Zuazo-Iturralde, Jaime Zuazo Iturralde hijos (ausentes); Guillermo Gallardo E. Consuelo Martínez, Sonia Ergueta y David Santalla hijos políticos, (ausentes); Mercedes Zuazo vda. de Quintanilla hna. (ausente), Carmen Cuenca vda. de Zuazo y Graciela Precht vda. de Zuazo hnas. políticas; Los nietos, bisnietos, primos , sobrinos y demás familiares del que en vida fue

Sr. Dn. ESTANISLAO ZUAZO EYZAGUIRRE

Q. E. P. D.

agradecen a sus parientes, amigos y en forma especial a los socios del Club de La Paz, Automóvil Club Boliviano, Club Los Sargentos, Jockey Club y demás instituciones a las que él perteneció, así como a la Junta Nacional de Acción Social de la Presidencia e INALPRE, por sus expresiones de condolencia e invitan a la misa que recordando los 18 días de su fallecimiento se oficiará en el Templo de María Auxiliadora, el día de hoy sábado 17 del presente, a hrs. 19:30 (7.30 p.m.) Asistencia que agradecerá la familia doliente.

La Paz, enero de 1981

MINISTERIO DE INTERIOR, MIGRACION Y JUSTICIA
POLICIA NACIONAL
SERVICIO NACIONAL DE SEGURIDAD DEL ESTADO
GUARDIA DE SEGURIDAD PUBLICA
DIRECCION NACIONAL DE TRANSITO Y
DIRECCION DE INVESTIGACION NACIONAL

tienen el sentimiento de comunicar el sensible fallecimiento del que en vida fue agente de los servicios de Seguridad del Estado,

JUAN RODRIGUEZ LUNA

Q. E. P. D.

caído en defensa de las libertades bolivianas y de los postulados del Gobierno de la "Reconstrucción Nacional" e invitan a la traslación de sus restos mortales del Cementerio General el día de hoy sábado 17 de los corrientes, a horas 16 p.m. debiendo partir el cortejo fúnebre de la calle Comercio Nº 1033.
Su asistencia comprometerá la eterna gratitud de la familia doliente.
SERVICIOS DE FUNERARIA VALDIVIA Of. Figueroa Nº 800 Tels. 353630 - 372015

En la paz del Señor y confortada con los auxilios de la Santa Religión Católica y la bendición Papal, ha dejado de existir la que en vida fue ejemplar madre y cariñosa abuelita.

Doña MARIA RETAMOZO vda. de ALCAZAR

Q. E. P. D.

Alicia Alcazar de Salazar, hija; Lucio Salazar, hijo político (ausente), Juan Carlos María Regina Salazar, nietos, Felipe Rivadeneira y Aurora Jaimes, hermanos, primos, sobrinos y demás familia ruegan a sus amistades personas piadosas dignen asistir a la traslación de los restos mortales de la extinta al Cementerio general el día de hoy sábado 17 del presente a horas 16:00 p.m.
cortejo fúnebre partirá de la calle Yanacachi Nº 1482 Villa Fátima (Surtidor de solina).
asistencia a este acto de piedad cristiana comprometerá la eterna gratitud de familia doliente.
RVICIOS DE POMPAS FUNEBRES ALIAGA CALLE FIGUEROA Nº 775 Tel. 325676 - 800

INVITACION Y AGRADECIMIENTO

Al cumplirse el primer mes del fallecimiento de la que en vida fuera ejemplar madre, cariñosa abuelita, meritoria maestra y leal amiga,

Sra. Prof. NINFA BASADRE SANCHEZ

Q. E. P. D.

se celebrará una misa en la Iglesia de los Rvdos . Padres Carmelitas de la Avenida 20 de Octubre mañana domingo 18 del presente a las 12 del día.
Sus hijos María Elba, Jaime, José y Gustavo Gutiérrez Basadre; sus hijos políticas, Sara Cardona, Blanca Rivadeneira y Wendy Murillo; sus nietos, hermanos políticos, sobrinos y demás familiares, invitan a sus amigos, especialmente a los residentes alemanes, maestros jubilados y ex alumnos del Colegio Alemán Mariscal Braun, a unirse a ellos en esta eucaristía en sufragio del alma de la extinta y les agradecen profundamente por las flores y por las expresiones de solidaridad y condolencia que les hicieron llegar.

La Paz, enero de 1981

REQUERIMIENTO DE PERSONAL

La Corporación de las Fuerzas Armadas para el Desarrollo Nacional —Proyecto "M.I.", necesita los servicios de un Ingeniero Civil, para trabajar en Cochabamba.

REQUISITOS

- Ser boliviano de nacimiento.
- Poseer Título en Provisión Nacional
- Tener Experiencia en Supervisión de Obras Civiles y Cálculo de Estructuras Metálicas.

Los interesados deben enviar Curriculum Vitae a Casilla Nº 1015 o Av. 6 de Agosto Nº 2649 hasta el día 21 de enero.

(Viene de la página 1)

instalaciones de ocho Presidentes, comenzando con la última de Franklin D. Roosevelt.

Sevilla Sacasa cesó en sus funciones hace 17 meses después de que la revolución sandinista produjo la constitución del gobierno de Reconstrucción Nacional.

Los únicos embajadores que verán la entrada y salida de Carter son Jorge Aja Espil, de la

Preparativos diplomáticos para...

Argentina y Hugo Margain, de México, que fueron acreditados el 13 de enero de 1977, siete días antes de que Carter asumiera el poder.

Los Embajadores se sentarán en un palco especial frente al estrado descubierto en el que Reagan prestará juramento en los grados del Congreso Nacional; se anticipa un cielo medio nublado con una temperatura de 4,4 grados centígrados.

El orden en que se sentarán está determinado por el momento de su acreditación: Mario López Escobar, Paraguay (17-5-77) ; Jose M. Barros, Chile (6-6-78) ; Jose Rafael Echeverría, Costa Rica (6-6-78); Felipe Monterroso, Guatemala (26-2-79); Marcial Pérez Chiriboga, Venezuela (24-7-79); Antonio F. Azeredo da Silveira, Brasil (24-7-79); Enriquillo del Rosario, República Dominicana (12-10-79), Ricardo Crespo, Ecuador (12-10 -79), Serge Ellis Charles, Haiti (24-4-80); Francisco Aquino, El Salvador (24-4-80); Jorge Pacheco Areco, Uruguay (6-6-80); Juan Amado, Panamá (22-8-80); Rita Casco Montenegro Nicaragua (24-11-80); Jorge M. Eastman, Colombia (10-12-80), Fernando Schwalb, Perú (10-12-80); Federico Pujol, Honduras (10-12-80).

MISA

La familia del que en vida fue digno esposo, ejemplar y abnegado padre:

Don CESAR PEREZ VARGAS

invita a sus parientes, amistades y personas piadosas se dignen asistir a la misa de Réquiem que en sufragio del alma del extinto y recordando el primer año de su llorado fallecimiento se mandará a celebrar el día de hoy Sábado 17 del pte. a hrs. 10 y 45 a.m. en el Templo de San Agustín.
Su concurrencia a este acto de piedad cristiana será profundamente agradecida.
El duelo se despide en la puerta del templo.

La Paz, Enero de 1981

El Sr. RAUL BASUALTO CARO, en días pasados prestó el juramento de ley como profesional ABOGADO en la U.T.O. De esta manera agradece a sus padres: Alejandro Basualto, Serafina Caro y a su Tía Felicia Caro, de la misma manera a los Sres. Catedráticos, amigos, quienes dieron estímulo permanente para la obtención del título.

FUNERARIA SANTANDER

OFRECE SUS SERVICIOS PROFESIONALES EN INHUMACIONES, VELATORIOS, TRAMITES, EXPORTACION E IMPORTACION DE FERETROS Y TODO LO CONCERNIENTE PARA EL MEJOR SERVICIO.

Oficinas y salones de exposición: Av. Armentia Nº. 513-517
Teléfonos: 352313 - 323342 - La Paz-Bolivia.

AVISO SUCRE

El Dr. Johnny de la Riva, dermatólogo especialista, comunica que atenderá en Sucre a partir del 1 de febrero, solicitud de atención a los teléfonos 4656-1829.

En la ciudad de La Paz consulta privada por 10 días a partir del 19 al 29 de enero.

Consultorio del Dr. Fernando Cárdenas, Edif. Castilla 4º piso. Hrs. 14 a 15. Informaciones Hotel El Dorado.

EN SUCRE

SE OFRECE EN VENTA DOS LOTES DE TERRENO DE 300 M2 CADA UNO.
UBICACION: ZONA RESIDENCIAL-PARQUE BOLIVAR, FRENTE AL SUCRE TENNIS CLUB- AV. VENEZUELA Nº. 1261.
CUENTAN CON SERVICIOS DE LUZ, AGUA Y ALCANTARILLADO.

EN VENTA DOS CAJAS FUERTES DE TAMAÑO MEDIANO-MARCAS: WHITFIELD'S - T. MOSLER.

EN VENTA PIANO VERTICAL, MARCA "PLEYEL-WOLF" EN PERFECTO ESTADO. REFERENCIAS: CASILLA 244 ó TELFS. 1612-1129- SUCRE.

SECRETARIA EJECUTIVA

Empresa industrial de prestigio precisa los servicios de una SECRETARIA EJECUTIVA con amplio dominio del idioma alemán, la remuneración está de acuerdo con la importancia del cargo.

Las solicitudes acompañando Curriculum Vitae, deberán dirigirse a la casilla 8344-La Paz, hasta el 23 del presente.

La Paz, enero de 1981

Ha dejado de existir, víctima de un desenlace trágico, el que en vida fue ejemplar hijo, esposo, padre, hermano, digno y noble ciudadano boliviano

Dr. LUIS SUAREZ GUZMAN

(Q. E. P. D.)

su esposa Beatriz Suárez, sus hijos Patricia y Hugo José, sus padres General de Fuerza Hugo Suárez Guzmán y Josefina Guzmán de Suárez, sus hermanos Dr. Alferez Técnico Francisco Suárez Guzmán, Cristina de la Fuente y Consuelo de Rada; su madre política Elena Guzman, , sus hermanos políticos Lic. Jaime La Fuente Roca; Eduardo de Rada, Fernando Paz; sus tíos, primos, sobrinos y demás familia ruegan a sus amigos, compañeros de trabajo de la Unidad de Proyectos sidad Mayor de San Andrés; miembros de la Fuerza Aérea, Fuerza Naval, Escuela Superior de Policías, Instituciones de las que fue meritorio catedrático, y amigo, club de Tenis La Paz, Asociación Boliviana de Educación Sexual, Complejo Deportivo Achumani, Club The Strongest, colegio San Calixto y demás entidades a las que perteneció, asistir a la misa de cuerpo presente a hrs. 15:00 y al trasladado de sus restos mortales al Cementerio General a hrs. 16:00 el día de hoy sábado 17.
El cortejo fúnebre partirá de la Av. Busch 686
Servicios de Funeraria Valdivia Of. Figueroa Nº 800 Tels. 353630 - 372015.

La Paz, 16 de enero de 1980

La familia de

GLORIA URQUIDI de QUIROGA

Q. D. D. G.

invita a la misa recordando los seis días de su fallecimiento que se oficiará en el templo de los Carmelitas el día de hoy sábado 17 a horas 10 a.m.

MINISTERIO DE ASUNTOS CAMPESINOS Y AGROPECUARIOS
INSTITUTO DE DESARROLLO RURAL DEL ALTIPLANO
Proyecto "Omasuyos- Los Andes"
INVITACION DIRECTA Nº 01/81

Se invita a todas las firmas legalmente establecidas en el país y a proveedores particulares a presentar sus propuestas para la provisión de insumos agropecuarios, como ser: Semillas - Fertilizantes - Pesticidas - Inoculantes y otros.

El pliego de especificaciones podrá ser adquirido de la Oficina de la ciudad de La Paz, Av. Mariscal Santa Cruz, Edif. Esperanza 8vo. piso, previo pago de $b. 300.-

Las ofertas se recibirán en sobre cerrado en la Secretaría de la misma oficina, hasta el día 16 de febrero del presente año a horas 18:00.

La Paz, 14 de enero de 1981

CORPORACION BOLIVIANA DE FOMENTO
LICITACION PUBLICA Nº 3/81
PROVISION DE LAMINAS DE HOJALATA LITOGRAFIADA PARA LA FABRICA DE ACEITES DE VILLA MONTES

Se invita a las firmas legalmente establecidas en el país, a presentar sus ofertas para la provisión de hojalata litográfica, para la fabricación de envases de 1 y 5 litros, con destino a la Fábrica de Aceites de Villa Montes.

El Pliego de Especificaciones se encuentra a disposición de los interesados, al precio de $b . 250.- el ejemplar en la Sección Caja de la Oficina Central de CBF Av. Camacho esq. Bueno. Edificio "La Urbana" 2do. piso.

Las ofertas deberán ser presentadas hasta el día 9 de febrero de 1981 a horas 15.00 en las oficinas del Departamento Jurídico de CBF.

La Paz, enero de 1981

U.M.S.A. RR.PP. Nº 05/81
SUBCOMISION DE REORDENAMIENTO ACTUALIZACION DE KARDEX
AVISO PARA ADMINISTRATIVOS, ALUMNOS Y POSTULANTES A LA U.M.S.A.

Entre las labores de reordenamiento encomendadas por la CONRUB, se encuentra la actualización por computación de los kardex administrativo y estudiantil.

Para el efecto, la Subcomisión invitará a cada uno de los grupos mencionados a hacerse presente en los lugares y fechas que indicará oportunamente para solicitar datos personales, académicos y profesionales. los que deberán ser registrados en formularios adecuados para su transcripción por computadora.

Rogamos a los señores administrativos, alumnos y postulantes que estén atentos a las publicaciones que en fechas sucesivas emitirá la UMSA para dar mayores detalles sobre este importante evento.

Hacemos notar que tratándose de la toma de datos meramente estadísticos, este registro no supone ningún tipo de obligación de parte de la UMSA ni de los grupos indicados. Sin embargo, tanto los señores estudiantes y postulantes que desean ingresar en el año lectivo de 1981, deberán hacerse presentes en los días señalados.

La Paz, enero de 1981

MINISTERIO DE INDUSTRIA, COMERCIO Y TURISMO
CONVOCATORIA A PROPUESTAS
ATENCION DE SERVICIO DE TE

El Ministerio de Industria, Comercio y Turismo, invita a las personas interesadas, a presentar sus propuestas para atender el servicio de Té por la gestión 1981, de acuerdo a pliego de condiciones y especificaciones que se proporcionarán a los interesados en la Dirección General Administrativa y Financiera de este Ministerio. Av. Camacho esq. Bueno.

Las ofertas serán recibidas en sobre cerrado, en la Dirección General Administrativa (2º piso), hasta el día 26 de enero del presente año.

RELACIONES PUBLICAS

COLEGIO SAN CALIXTO NOCTURNO
(1959-1981)

EL COLEGIO SAN CALIXTO NOCTURNO INVITA A LOS JOVENES TRABAJADORES DE NUESTRA CIUDAD a formar parte de nuestra comunidad y les ofrece una educación cristiana con una excelente formación integral en todos los campos del saber humano.

INSCRIPCIONES: Para alumnos nuevos y antiguos (ciclos intermedio y medio) a partir del día lunes 19 al viernes 30. Entre 19 y 20 Hrs.

Los alumnos deberán presentarse acompañados de sus padres o apoderados, munidos de su documentación personal y libretas de calificaciones de los dos anteriores años.

HISTORIETAS

DRAMAS CLASIFICADOS

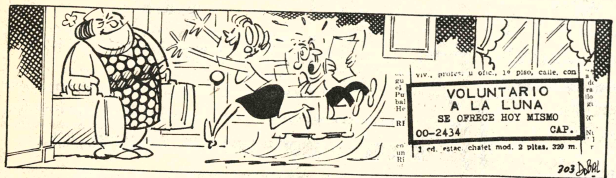

DANIEL EL TRAVIESO

—¿Verdad que no suena como cuando mi mamá está en la casa?

DIVULGUELO

ASTERIX

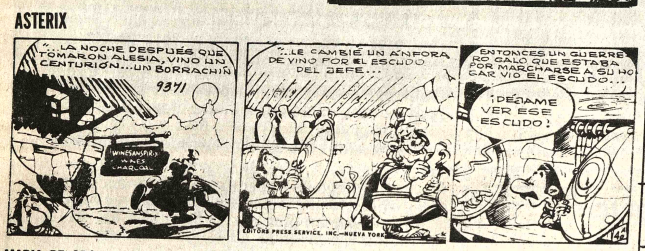

MARIA DE ORO

MARIA PARKINS

DICK TRACY

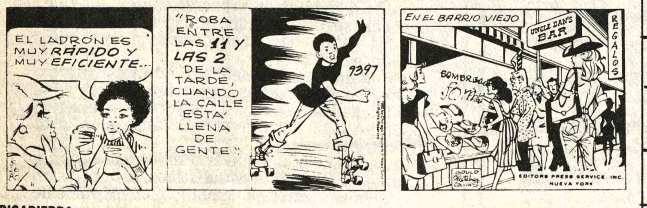

PICAPIEDRA

AGATA

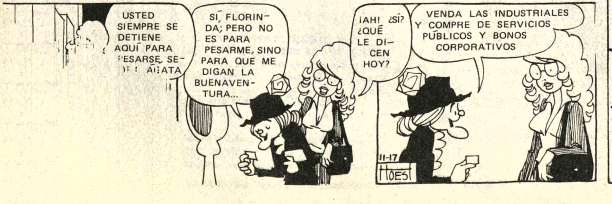

OS -ECONOMICOS -ECONOMICOS -ECONOMICOS -ECONO

Revistas Libros

TEXTOS POLICOPIADOS para exámenes finales, Básico, Intermedio, Medios, Cema, Ciencias Naturales, Sociales, Lenguaje, Matemáticas, etc., cualquier materia o curso Instrucción Militar completos para instructores enviamos. Programas Diarios y planes semanales. Pedir a casilla 4151 "ICEP" Yanacocha esquina Indaburo (15-19/135137)

INSCRIPCIONES ABIERTAS para Dactilografía (4 meses) con Taquigrafía GREGG gratis, Contabilidad (auxiliares dos trimestres con Caligrafía Gratis), Inglés básico (Trimestrales) con ortografía-caligrafía gratis), Taquigrafía lunes, miércoles, viernes INGLES martes y jueves, horas 15 a 17. Instituto Comercial EVA PERON Yanacocha esquina Indaburo teléfono 322148 (15-19/135137).

SE FACCIONAN balances en general y formularios 135 teléfono 321531 (14-17/135112).

Profesores Academias

KARATE Y GIMNASIA EN GENERAL para damas-caballeros y niños INSCRIPCIONES ABIERTAS Avenida Tejada Sorzano N° 423 Edificio "La Veneciana) (15-7Feb).

CLASES DE INGLES hora $b. 80.- todo nivel. Teléfono 325752 (9-18/134939).

CURSO CHOFER PROFESIONAL particular, manejo camión pesado 220, gg. automóvil motocicleta pura práctica, calle Sagárnaga 363 (9-8 Febrero/134937).

SEA radio técnico pura práctica prospecto Murillo 760 (14-18/135107).

ISE cursos de radio TV, les damos, televisores Cautin Tester para las prácticas prospectos Murillo 760 (14-18/135107).

CLASES DE INGLES a domicilio se dicta especialmente a niños Ref. Fono 369177 (10-25/C.K.)

Departamentos Habitaciones

DOY DEPARTAMENTO EN ALQUILER en Sopocachi Alto. Referencias Murillo 1266 (14-25).

DEPARTAMENTOS en anticrético de cuatro dormitorios y dependencias con opción a venta Jaimes Freire 1938 teléfono 355669 (15-18 PM).

COMERCIAL MORALES 371569. Evaristo Valle 251. Alquiler ofrecemos habitaciones distintas zonas, anticrético 20.000, 30.000. Avenida Vásquez, Catacora. (17-135215).

ALQUILO HABITACION AMOBLADA A Srta. sola con derecho baño y teléfono. Ref: Héroes del Acre 1558. (17-18/135202).

GARAJE ALQUILO cubierto para un sólo coche también como depósito, cerca plaza Triangular Miraflores teléfono 325155. (16-19/135140).

DEPARTAMENTO EN ANTICRETICO independiente, pequeño, zona Plaza Villarroel Tel. 310639

DEPARTAMENTO vendo o permuto con jeep Toyota Mod. 80 Ref: Telef. 369175 (14-20/135105).

ANTICRETICO AMPLIO DEPARTAMENTO Alto Obrajes otro Sopocachi SCALA 373701 y 363074 (16-21/135144).

ALQUILO: habitación cómoda y céntrica a persona sola. Ref: General Lanza 2169. (17-26/G.F.).

ALQUILO pequeño departamento zona de Miraflores teléfono 354895 (16-18/135150).

ALQUILO departamento pequeño (Sopocachi) teléfono 343186. (15-19/135120).

DOY EN CONTRATO ANTICRETICO un departamento y DOS HABITACIONES. Referencia teléfono 371062 (16-18).

ALQUILER PEQUEÑO DEPARTAMENTO Avenida Saavedra. SCALA COMERCIAL teléfono 373701 y 363074 (16-21/135144).

ANTICRETICO O ALQUILER departamento dos dormitorios Cristo Rey. Teléfono 356445. (17-19/135220).

SE OFRECE GARZONIER alquiler anticrético a persona sola en San Miguel C-5 teléfono 792943 (16-19/135202).

ANTICRETICO DEPARTAMENTOS SOPOCACHI 125.000 Villa Fátima 150.000.- Comercial Morales 371569 (15-17/135129).

SE ALQUILA PIEZA con o sin muebles zona San Pedro calle Nicolás Acosta N°. 651 Ref: teléfono 360742 (16-25/R).

OFICINAS

ALQUILO oficina céntrica Teléfono 350705 (8-17/134920)

Tiendas Kioscos

EN ANTICRETICO una tienda amplia Av. Buenos Aires esquina 3 de Mayo. Ref.: Teléfono 363162 (8-9/134933)

VIACHA Tienda en anticrético excelente ubicación frente Cervería. Ref: 810439 . (16-18/135139).

Restaurantes Bares

ANTICRETICO bar pensión, en zona Gran Poder , referencias Ricardo Bustamante N° 759 (14-16/135109).

Casas

URGENTE VENDO CASA EN VILLA FATIMA. Calle Jesús de Cavinas N° 1036 parada MICRO "U" (12-18/R)

VENDO CASA 4 departamentos , dependencias, ubicación comercial ver días hábiles tardes, en Avenida Saavedra 1012 pasando Yungas, mayores informes en México 1575 Sr: Eyzaguirre (16-17/135021).

CONTRATO ANTICRETICO casa San Miguel dos dormitorios dependencias trecientos mil T. 792957 . (15-21/135115).

ALQUILAMOS CASA amoblada dos dormitorios dependencias Armentia Kramer 371569 . (17-/135215).

EN ANTICRETICO CASA CON TELEFONO Río Seco Ref: teléfono 311435 (16-21/1352).

CASA INDEPENDIENTE CON BASTANTE TERRENO para cualquier actividad Industrial, ofrecemos en contrato anticrético, zona Aranjuez a 15 minutos del centro de la ciudad. Referencias teléfonos 793867-343844 (16-19/135147).

CASA residencial Sopocachi, tres departamentos jardín, garaje vendo tel. 361478 (14-18/135102).

SE VENDE CASA EN SEGUENCOMA y un departamento Miraflores teléfonos 363074 y 373701 (16-21/135144).

Propiedades Terrenos

VENDO lote Alto La Paz, zona 16 de Julio, entre calles Alfonso de Ugarte y Capitán Valle, superficie 1.000 m2. Ref. Teléfono 376882. Llamar hrs. 9 a.m. y 13 p.m. (30-1/134834)

VENDEMOS hermoso lote 614 m2 Seguencoma bajo, magnífica ubicación otros lotes Santuario Copacabana, Viacha Bosque Bolognia, Comercial Morales 371569 Evaristo Valle 251 (15-17/135129).

VENDO TERRENO Alto V. Copacabana papeles al día con línea y nivel Ref: teléfono 377108. (17-19/135223).

VENDO TERRENO ACHUMANI 434 Mts2. Ref: Teléfono 340793 (16-19/135146)

EN VENTA 2 LOTES de terreno de 520 y 420 mts. en Alto Obrajes cerca a la parada del Bus 51 Referencias al teléfono 785355 (17-20/135252).

EN VENTA LOTE DE TERRENO de 61.000 Mts2 Camino a Viacha Referencias calle Comercio 1036 Of. 2 teléfono 360662 (15-19/135134).

ARANJUEZ VENDO LINDO LOTE. 5.000 M2 con construcciones agua, luz, teléfono. Referencias teléfonos 793867-343844 (16-19/135145).

VENDO terreno 600 mts. en el camino a Viacha Ref: 786106. (17-19/135218).

Técnicos

ELECTRICISTA Teléfono 377958 (8-17/134934)

SOPOCACHI tiene un garantizado servicio técnico para radio y Televisión Electrónica Fergo a sus órdenes en c. Quintín Barrios 724 , teléfono 344749 (17-20/135216).

MAESTRO Pintor responsable ejecuta trabajos en viviendas, oficinas negocios Teléfono 379663 (23-1 Enero/134713).

MAESTRO TAPIZERO Y BARNIZADOR ofrece sus servicios arreglo de living, sillas, etc., Referencias calle Ismael Sotomayor N°. 120 teléfono 328090 y 371145 (17-19/136211).

SERVIS ZENITH Ofrece su buena reparación de televisores radios y 3 en 1 cuadrafónicos en cualquier marca con servicio permanente teléfono 357566- (16-22/135204).

PLOMERO INSTALACIONES Y REPARACIONES en general teléfono 379639 (16-19/135206).

REPARAMOS Refrigeradores, cocinas gas, eléctricas, calefones, Desabolladas pintados fonos 786250 -365064 (16-30/135202).

COCINAS GAS TODA MARCA calefones, reparamos limpiamos, plomeros electricistas, TECNICOS ESPECIALIZADOS teléfonos 810648 - 362819 (15-21/135131).

TV. REPARAMOS TV. a domicilio garantizado teléfono 378235 (15-18/135133).

PLOMERO Se hacen instalaciones reparaciones. Teléfono 354306 (15-19/135128).

PLANOS sanitarios aprobados por Samapa Tel. 367081 (15-29/135118).

TV. SERVICE TV. COLOR NEGRO BLANCO Zenith, Admiral, Sony Hitachi, EQUIPOS STEREOFONICOS 3 en 1 Betamax, Otros cambio de ciclaje cualquier marca reparamos servicio DOMICILIO con garantía (no confunda con similares). Ref. Teléfono 361123 (31-30 4v./132153)

VENDEMOS ZOCALOS y cepillamos pisos Teléfono 353834 (8-22/134918)

REPARAMOS televisores a colores Betamak cuadrafónicos equipos componentes, tres en uno toda marca servicio a domicilio, un año de garantía técnica, especializado en el exterior , referencias teléfono 367344 379639. (13-22/135050).

MECANOGRAFO REPARA MAQUINAS DE ESCRIBIR, coser a domicilio, Referencias teléfono 373661. (13-17/135039).

TECNICO REPARA: Refrigeradores, lavadoras, cocinas eléctricas y a gas. Calefones. Teléfono 374848 (13-17/135042).

ELECTRICISTA toda hora instalaciones, reparaciones, cocinas. Teléfono 360332. (17-21/135221).

REPARAMOS heladeras refrigeradores, cocina eléctricas , gas calefones, desabollados pintados, fonos. 365064 % 368317 (14-28/135108).

ELECTRICISTA instalaciones y reparaciones Teléfonos 350495 (7-16/134909).

IMPERMEABILIZACION de techos terrazas, goteras en general, materiales importados. Teléfono 329030 (10-19/135002).

TECHOS Cambiamos modificamos Refacciones en general Teléfono 329030 (10-19/135002).

PINTOR INTERIORES imitación empapelados teléfono 300419 (14-23/135103).

PINTOR empapelados varnizados y letreros tel. 323778 (14-28/135113).

TV. SERVICE TV. COLOR NEGRO BLANCO Zenith. Colorado. Philips. Hitachi. Nec. Admiral. Reparamos equipos estereofónicos y cuadrafónicos 3 en 1 y otros. Betamax. Servicio a domicilio con GARANTIA. Teléfono 361123 (13-16EN/134488)

REFRIGERACION reparamos toda marca Tel. 374848 (14-18/135106).

Muebles

CARPINTERIA REALIZAMOS TRABAJOS DE MUEBLES closets, puertas, precios económicos. Puntualidad y garantía, teléfono 811616 (29-7/134822)

Ropas

VENDO ROPA PARA MUJER a medio uso. Sagárnaga 173 segundo piso OFICINA "4" (15-18/135135).

Empleados

NECESITO PRENSISTA. Junin N° 744 (13-17/135043).

NECESITO URGENTE pastelero, reposteria, pigalle. Centro Comercial Calacoto (17-23/135214).

NECESITAMOS SEÑORITA de buena presencia. Presentarse solamente de 9 a 10 por las mañanas en calle Tarija 338 Oficina 1 (30-2/134848)

APRENDIZ NECESITO Avenida Kennedy 489 (29-2/134825).

Teléfonos

VENDO LINEA telefónica en Viacha Ref; Tel. 800132 o calle Murillo 234 (7-8/134916).

ALQUILO linea telefónica particular Referencias 355542. (15-19/135122).

VENDO TELEFONO LINEA OBRAJES 786398 (16-19/135209).

SE ALQUILA TELEFONO por instalar en Calacoto Ref: teléfono 792943 (16-19/135202).

Tocadiscos TV-Radios

OPORTUNIDAD VENDO FLAMANTE EQUIPO MODULAR SONY 160 WATTS salida acepto ofertas. Referencias Yanacocha 332 (lado Min. Trabajo 1er. piso Of. 1 teléfono 321585 verlo en Natanlel Aguirre 742 (taller electrónica) (15-21/135137).

URGENTE SE VENDE TELEVISORES "NEC" Telefunken y otros . Referencias calle Chuquisaca N° 464 (7-20/R).

Máquinas

MAQUINA CANON A1 con tele-objetivo Zoom 80-200 mm. gran angular 35 mm. Flash todo falmante vendo motivo viaje teléfono 320979 R. Mujia 1084 - (9-18/134948)

Varios

POR EXTRAVIO DE LA LIBRETA N°. 031698 del BANCO DEL ESTADO de Dora Calizaya Arias, queda nula (16-17/135148).

EXTRAVIO DE CHEQUE N°.16145 de $b. 36.950 del Banco Mercantil queda nulo. (17-19/135222).

GANGA LIQUIDO por viaje Conservadora, Cortadora de Flambres, balanza, mostrador, armazón etc. Teléfono 350589 (15-18/135132).

GESTIONAMOS LIBRETAS MILITARES carnets Identidad. Licencias. TITULOS BACHILLER. Sagárnaga 173 segundo piso OFICINA "4" (15-18/135135).

LIQUIDO Maletas Americanas, varios enseres T. 370708. (15-19/135124).

SE COMUNICA que el cheque N° 88501 por $US 5.000.- Girado por el Banco del Estado contra el Swiss Bank Corp. N.Y ha sido extraviado, quedando por lo tanto Nulo. (15-17/135119).

SE VENDE tronca de eucaliptus cualquier cantidad al mejor postor. Referencias: Teléfono 310847 (15-22/135117).

ALEMAN VENDE MOTIVO viaje tocadiscos, radio gravadora, grabadora cinta bicicleta, proyectora slides, aspiradora, licuadora, batidora seca pelo. Tel. 320979 R. Mujia 1084 (9-18/134948)

SE VENDE DISCOS Americanos (música Disco) y cassette a en San Miguel Bloque C N° 5 (16-19/135202).

PLANOS DE CONSTRUCCION aprobados por la Alcaldía teléfono 300469. Construcciones se efectúan de viviendas económicas y en Hormigón Armado teléfono 300469. (13-17/135038).

SE VENDE cocina eléctrica Estinghouse en excelentes condiciones de funcionamiento y a precio atractivo, en Embajada de España, Avenida 6 de Agosto NR- 2827 verla de lunes a viernes horas 10:00 a 13:00. (16-22/135141).

POR EXTRAVIO DEL CERTIFICADO depósito a plazo fijo N° 2924 del Banco Mercantil a favor de MARSOL queda nula (17-19/135205).

TRAMITES MILITARES libretas, beneméritos, pensión viudas, benemerito Daniel Arduz, procurador titulado, exsecretario tribunal justicia militar Sagárnaga 161 Casilla 3807 (11-17/135031).

VENDO equipo de soldadura autógena y máquina de soldar teléfono 369820 (13-17/135049).

Ofertas especiales

NIÑOS PARA SUS CUMPLEAÑOS, el grupo de Títeres EL LLOKALLITO les amenizará sus fiestas con representaciones y juegos. Ref. teléfonos 357083 y 365162 (29-15/R)

PRODUCCIONES C.M. OFRECE guitarras, baterias, congas, cajas de ritmo, pedestales para platillo microfónos, sintetizadores, órgano-string, amplificadores, cajas de reverbo, efectos varios, cuerdas, etc. Servicio técnico Evaristo Valle 150 Of. 1 (interior) (17-24/135207).

ECONOMICOS - ECONOMICOS - ECONOMICOS - ECONOMICOS -

UESTA STEREO (23-364581 (23-1234703).

ESTA NUEVA CION Teléfonos 296 (10-29/135014).

STEREO ames para fiestas 25752 (8-17/134922)

OPICALES Lucho léfono 350713 (8-7 134925)

CARLOS REYNOLDS amenza fiestas con Organo-Sintetizador, teléfono 374241. (16-31/ Enero/133074)

LOS GRITOS Conjunto orquestal, teléfono 365067. (30-14/134738)

"ORQUESTA FANTASIA" Amenizá toda clase de recepciones sociales . Referencias teléfonos 378653 -350325 ó Avenida Cristo Vencedor N°. 2393 (16-16/FEB/135144).

ORQUESTA YUNGUENITA Teléfonos 811345 - 300306 (24-23 Enero /134727).

ORQUESTA "JAZZ AZUL" Av. Saavedra 1144 Tels. 326805 - 355995 (14-23/135114).

"COSMOS" CONJUNTO ORQUESTAL teléfono 364374 (16-18FEB/135142).

LOS DANTES grupo orquestal Teléfono 359452 (8-7/Febrero/134927)

ORURO

EN ORURO MINEROS CHICOS Excelente inversión vendo Planta (chica) flotación de Antimonio. Acepto ofertas Ref: 6 de Octubre N° 1718 y Murguia teléfono 51762. (17-29/109128).

ORURO CHIJCHI KOLLA el verdadero reconstituyente vitalizador de los lncas y restaurador sexual. Farmacias San Agustín, Nelson (11-25/135032)

EN ORURO vendo caldero inglés grande para industrias alemana para fabricación de velas. Facilidades de pago Ref: La Paz 75 Casilla 350, teléfono 40501. (13-29/109135).

EN ORURO compro todo en oro y plata como estén, somos la sucursal TAFU DE LA PAZ, visitenos en Pagador N° 1241 (frente Mercado Campero) (15-23/135130).

CASA EN VENTA en Oruro calle 6 de Octubre N° 915, Referencias La Paz. Teléfono 301074 (9-18/134936)

ORURO SUMAJ KOLLA de gran energia nutricional especial para deportistas niños, ancianos, señoras, Farmacias San Agustin, Nelson. (16-29/135022).

COCHABAMBA

EN COCHABAMBA CASA EN VENTA cancha Catlatayud calle Brasil E-0520 acera sud zona comercial dos pisos mayores informaciones preguntar avenida San Martin N° S-0719 teléfono 2-4439 (9-19/132019)

EN COCHABAMBA Vendo casa a 5 cuadras de plaza principal zona comercial manzano norte de la cancha superficie 831 Mts 2 Referencias Ladislao Cabrera N° E-0554 Teléfonos 22039 - 26445 COCHABAMBA (20-13/132010).

EN COCHABAMBA VENDO AUTO FORD de lujo 4 puertas largo. Vagoneta WILLIS VAGONIER. Americanos Referencias San Martin 6413 (23-2EN /132013).

EN COCHABAMBA vendo lotes de terreno ubicados en Sacobamba, frente al colegio Juan XXIII con facilidades de pago. Ref. Bufete del Sr. Edmundo Camacho A-Calle España Edificio Alba Of. 202 (10 19/135006).

EN COCHABAMBA VENDO CASA CENTRICA dos departamentos completos sobre calle Sucre E-0719 Referencias misma casa horas 15 a 18 p.m. (20-30EN/132011)

COCHABAMBA COMPRO TODO en oro y plata como estén , somos la sucursal TAFU DE LA PAZ visitenos en Edificio Santa Cecilia calle Junin esquina Heroinas (Altos Academia Rojas) (15-23/135130).

EN COCHABAMBA VENDO 2 volquetas inter R185, motores, Micros, frenos de aire- excelentes condiciones Ref: San Martin 6413 Teléfono 25864 (23-2EN/132013).

EN COCHABAMBA VENDO TERRENO CON CASA inmejorable ubicación España 5268 esquina La Paz Referencias , Guiliana Pzzi Casilla 73 teléfono 22642 (15-26/132028).

EN COCHABAMBA VENDO CASA COMO LOTE 1.500 M2 una cuadra terminal de Buses Referencias en COCHABAMBA tumusla S-0532 teléfono 22066 (15-5FEB/134919).

EN COCHABAMBA vacaciones "Hostal" Inca cabaña, independientes, cancha de tenis , piscina, caballo, precios económicos. Informes a casilla 1514 teléfono 42732 COCHABAMBA (12-3 En/130196)

EN COCHABAMBA DE OCASION se ofrece inmueble con 920 m2. de terreno, árboles y casa con planos aprobados para ampliación en excelente zona residencial. Referencias teléfono 23522, casilla 1700 COCHABAMBA (29-6/1320017)

EN COCHABAMBA se reciben internos cerca colegio Calvert , Agustinos Normal Católica. Informes casilla 1514, teléfono 42732 (9-25/132020)

EN COCHABAMBA OFICINAS LOCALES comerciales venta, alquiler aptos para toda función, baño privado, ascensor, acabados de lujo entrega inmediata, una cuadra-plaza 14 de Septiembre, zona Bancaria, Referencias mismo Edificio. "Augusto" Jordán E-0224 Teléfono 21163 Casilla 575 23-2EN/131972).

EN COCHABAMBA VACACIONES Hostal Inca, cabañas independientes, cancha de tennis piscina, caballo, precios económicos; informes Casilla 1514 Cochabamba Tel. 42732 (7-Marzo/130196).

EN COCHABAMBA VENDO CASA como lote 1.500 M2. y cuadra terminal de buses refrencias en Cochabamba Tumusla S-0532 teléfono 22066 (11-17/132023).

EN COCHABAMBA VENDO CASA en zona comercial con dos almacenes Lanza esquina Ladislao Cabrera Referencias teléfono N° 21469 (15-31/132027).

EN COCHABAMBA VENDO CHALET tipo CALIFORNIANO cinco dormitorios tres baños zona residencial Referencias teléfono N° 21469 (15-31/132027).

TARIJA

EN TARIJA de ocasión se vende casa nueva, céntrica dos plantas y azotea amplia, lado centro de salud . Ref. Ballivián 603 La Paz señora Ruth Martínez Ref. Sucre 1473 (9-20/134468).

TRANSPORTE AL AEROPUERTO

Ofrecemos nuestros servicios, recogemos a domicilio, bastante espacio para equipaje. VIAJES - PASEOS - EXCURSIONES. FONO 363808.

El CBA le recuerda...

Las inscripciones estarán abiertas UNICAMENTE los días 19 para alumnos antiguos, 20 y 21 para alumnos nuevos.

INGLES

ESPAÑOL

AYMARA

Las clases comienzan el 22 de enero

Parque Zenón Iturralde N° 121 (Av. Arce) Telf. 351627.

Niños presentar fe de edad.

CENTRO BOLIVIANO AMERICANO

COMPRO

Todas las joyas que tenga, en el estado que se encuentren en Oro y Plata pago $b. 900 El gramo en moneda al contado Edif. Oruro, Of. 3 Entre Mcal. Sta. Cruz y Murillo. Horas de oficina.

COMPRAMOS

Como estén en Oro y Plata monedas ($b. 900, el gramo recojo joyas empeñadas, pago mejores precios y al contado. Visitenos en horas de oficina. Murillo 786 Of. 3 (altos). Esq. Sta Cruz).

ORO - PLATA COMPRO

Joyas de oro y plata, monedas $b. 900 el gramo, aros matrimoniales, pulseras, aretes, dentaduras, etc. como estén. Pago Instantáneo Socabaya 413 esq. Potosí Of. 3 de 9:00 a 13:00 y de 14:00 a 19:30 todos los días.

MONTESSORI BILINGUAL SCHOOL OF LA PAZ
COLEGIO BILINGUE MONTESSORI LA PAZ
Aprobado por R.M. N° 743

Afiliado a la American Montessori Society de EE.UU.

Se comunica a los señores Padres de Familia, que el Colegio funcionaba en la Plaza Franz Tamayo de Obrajes, trasladó sus instalaciones a su nuevo local de Calacoto, calle Ignacio Correo N° 8140, entrando por la Calle 21. Inscripciones para niños de 1/2 a 5 años de edad.

Horario de inscripciones de Hrs. 9.00 a 12.00 y de Hrs. 14.00 a 00.

Mayores informaciones y reserva de hora para entrevista al léfono

793792

Atenderá día sábado de Hrs. 9.00 a 12.00.

Honorable Alcalde Municipal de Santa Cruz de la Sierra
onvocatoria a propuestas

Por disposición de la Junta de Almonedas lunicipal, se convoca a propuestas para la litación de los siguientes impuestos municipales correspondientes a la próxima Gestión de 1981:

CONCEPTO	BASE
Corambre sobre 65.000 cueros anuales, mínimo	$b. 13.045.500.-
Comercialización de cuero vacuno	$b. 225.000.-
Comercialización de suela	$b. 441.000.-

OTAS

a) En los montos arriba mencionados está ncluído el recargo universitario del 20%.

b) La adjudicación de la corambre se hará obre la cantidad anual mínima de 65.000 cueros acunos. En caso de que por razones de fuerza ayor, debidamente comprobada, dicha cifra sea enor durante el año, se efectuarán las deducones consiguientes del monto base en favor del citador y en caso contrario se harán los inrementos respectivos en favor del Tesoro Mucipal.

c) Los cueros serán retirados frescos y no salados del Matadero Municipal de La Pampa de la Isla.

REQUISITOS

1. Las propuestas se presentarán en papel sellado y timbre de ley con firma de abogado.

2. Se acompañarán certificados de Solvencia Tributaria de la Renta Tesoro Municipal y Contraloría Departamental.

3. Se adjuntarán Boleta de Garantía Bancaria, or seriedad de propuesta, equivalente al 5% del onto de la misma. (No se admitirá otro tipo de arantia)

4. Boleta de Garantía Bancaria, por incumimiento de contrato, en caso de adjudicación, uivalente al monto de dos duodécimas.

5. Los pagos se efectuarán por duodécimas elantadas.

Las propuestas con todas las formalidades de y, se recibirán en la Secretaría General de la H. caldía Municipal de Santa Cruz de la Sierra, en ore cerrado y lacrado, hasta hrs. 10.00 del día nes 26 de enero de 1981.

La H. Alcaldía Municipal se reserva el deho de someter a puja abierta la adjudicación cobro de los mencionados impuestos, si así nviene a sus intereses.

Mayores informaciones se proporcionarán en Dirección de Finanzas de esta H. Alcaldía.

Santa Cruz, de la Sierra, 6 de enero de 1981
V° B°. Tcnl. DEM Luís F. López Bacigalupo
ALCALDE MUNICIPAL

1694-3

centro infantil montessori

ntessori children's center
tre d'enfants montessori
torización: resolución ministerial N°. 375
ación:
ciation montessori internationale
bro: american montessori society
comité hispano montessori
ripciones:
ertas para niños de 2½ a 4 años.
lle 6 N° 584, obrajes - tel. 783942 - casilla 1028 - la paz

Carter: Hemos contribuido a la causa...

(Viene de la página 1)

tenidas en el tradicional mensaje sobre el estado de la Unión que elevó al Congreso dentro de unas fantasl 100 horas para que termine su mandato.

Carter dijo simplemente "que no ha habido una cosa más cerca a mi corazón que los derechos humanos. Esta es una idea que ha tomado raíz en el continente y no es mia solamente; es un movimiento histórico que perdurará".

El Presidente norteamericano elogió la Declaración de Riobamba por la cual el Perú, Ecuador, Colombia, Venezuela, Panamá y Costa Rica, proclamaron que la defensa común de los derechos humanos no viola el principio de la no intervención.

"La corriente continental en favor de la democracia ha continuado", observó; "el año pasado se instaló en el Perú un gobierno democráticamente electo. El Brasil continúa su proceso de democratización. Los hondureños votaron en número récord en su primera elección en ocho años. En la República Dominicana también se instaló un gobierno democráticamente electo. En las Antillas, siete países mantienen gobiernos dedicados a las tradiciones democráticas".

Carter dijo que los acuerdos que el firmó sobre el Canal de Panmá constituyen "un ejemplo de las relaciones que pueden mantenerse entre paises grandes y pequeños. Se ha superado un problema que nos dividia y se ha consolidado la seguridad del Canal".

Las relaciones con México, agregó, "continuaron mejorando".

Carter reconoció empero que "no obstante esos progresos, persisten otros problemas:

– La falta de ratificación senatorial de los acuerdos con Colombia, por los cuales Estados Unidos ' abandonan sus reclamaciones territoriales sobre el archipiélago caribeño formado por Serrana Quitasueño y Roncador.

–El impacto de las grandes migraciones hemisféricas "cuya manifestación más seria fue el reciente éxodo de unas 125.000 personas que el gobierno cubano alentó desordenada e unilateralmente.

– "El futuro de Nicaragua no es claro. Las recientes tensiones, las restricciones a la prensa y a la actividad política, y la desproporcionada presencia cubana, y el trágico asesinato de un empresario por fuerzas de seguridad son causas de profunda preocupación. Sin embargo, aquellos que buscan la preservación de la libertad continuan luchando por el destino nacional.

Nos han pedido ayuda para reconstruir el país, que demostremos que las naciones democráticas no abandonarán a Nicaragua a los cubanos. Las personas que continuamente buscan el objetivo del pluralismo merecen nuestro continuo apoyo".

–"En El Salvador hemos apoyado los esfuerzos de la Junta gobernante para cambiar las bases fundamentales de un sistema injusto, y dar una participación en el quehacer nacional a millones de personas que durante demasiado tiempo han vivido sin libertad ni esperanzas. Los Estados Unidos continuarán respaldando al gobierno en tanto siga la lucha contra aquellos que tratan de restaurar una vieja tirania o imponer otra nueva".

Carter dijo que estaba "impresionado por la dedicación de los pueblos de la América Latina, a los principios que nos son comunes, de la no intervención, la solución pacífica de las disputas, la cooperación para el desarrollo, así como la democracia y la defensa de los derechos humanos básicos".

Luego señaló : "Dejo la Presidencia satisfecho de las bases organizativas alcanzadas para lograr un mayor progreso social, político y económico.

Estoy impresionado particularmente por el liderato que han mostrado otros lideres del hemisferio en el desarrollo de los conceptos que hemos afianzado en los últimos cuatro años. Espero confiado que al fin de esta década el hemisferio se muestre de nuevo como un lider en la promoción de la dignidad humana y nacional".

Medicina y Seguridad Social...

(Viene de la página 3)

de población asegurada y calidad de prestaciones otorgadas en el campo de la Medicina Preventiva y otros.

El mismo registro estadigráfico llevado por I.N.E. queda netamente influido por los datos emanados de los diferentes entes aseguradores.

Pero donde las relaciones entre el Ministerio y las entidades del Seguro se tornan realmente decisivas es en el campo de la delineación de la política sanitaria referida a programas específicos. Cabe puntualizar que, al presente, existe cierto grado de incoordinación, porque aquéllas no se supeditan sino en cierta medida a los organismos de planificación estatales para efectos de coparticipación en programas de carácter nacional. Un ejemplo es el caso de lucha contra la tuberculosis, donde las entidades aseguradoras en general- quizá con algunas excepciones- no hacen una contribución técnica y operacional que guarde proporción con su población asegurada y con sus recursos financieros. Ocasionan, de esta manera notorios claros dentro del programa, dispersión de recursos, disparidad de métodos y otros problemas cuya esencia hemos analizado en precedentes notas publicadas en estas mismas páginas.

Hay aspectos en los cuales la Medicina entra en franca fricción con los hábitos y procedimientos de la Seguridad Social. Dentro de las prestaciones a largo plazo, regímenes de invalidez y riesgos profesionales, existe una reglamentación que no llega al nivel del Código. donde se observan incongruencias inaceptables desde el punto de vista médico; caso de ciertos porcentajes y grados de incapacidad por accidente de trabajo otorgables por un Tribunal Especializado, pero en base a una tabla valorativa que consigna porcentajes de incapacidad discutibles y hasta lógicos, para determinadas lesiones.

Verificando la relación existente entre el número de camas disponibles en las diferentes cajas y el número de asegurados y beneficiarios, veríamos que existe también una notable y deficitaria dotación, por lo menos en cuanto a la relación establecida por la OMS y reconocida como racional. Muchas pequeñas cajas carecen de equipo y plantas físicas para sus servicios o prácticamente no los tienen. Cumplen con sus asegurados con el auxilio del anacrónico sistema del arriendo.

En el capítulo de las llamadas prestaciones en especie, destacan las prestaciones farmacéuticas que las diferentes entidades de Seguro - con algunas excepciones- han complicado sujetándolas a limitaciones que la Medicina nunca ha visto con buenos ojos.

Las relaciones entre el Seguro Social y el profesional médico y paramédico, merecerían ser examinadas con más amplitud de lo que las limitaciones de la presente nota nos permitirían. Subrayemos que en nuestro sistema de Seguridad Social, para empezar, existe un régimen de remuneraciones muy por debajo de la realidad, que no corresponde al nivel de vida que el médico debe mantener y que indirectamente ha creado el espécimen del médico funcionario de limitadas aspiraciones. La relación entre médico hora mes y número de pacientes, al presente, no satisface las necesidades cuantitativas de profesionales en todo el sistema de Seguro Social Nacional.

Las interacciones entre la Medicina y la Seguridad Social conforman un panorama poco claro en momentos en que ya está establecida como necesidad perentoria la racionalización de la Seguridad Social en Bolivia. Si tratamos de calibrar la situación en términos de repercusión sobre una u otra de las partes de esta forzada sociedad, podríamos tal vez decir que la Medicina ha sido absorbida por la Seguridad Social. Su misma proyección y perspectiva como ciencia pura se ve comprometida. Su importancia como ciencia aplicada y destinada a cubrir requerimientos dentro de la práctica diaria, ha mermado. El status de la Medicina actual está irremediablemente modificado por su ligazón con la socialización de la Medicina y su jerarquización y su misma evolución, en adelante, dependerá del rumbo que tomen las corrientes socializantes. Resta la posibilidad de propiciar la reestructuración de la Seguridad Social desechando el sui generis y variado espectro de cajas y niveles de atención para implantar un sistema integral, pero racionalizado y verdaderamente integrado con la Medicina, que es la base y el substrato de la Seguridad Social.

El testimonio que dio Santo Tomás...

(Viene de la página 2)

regía hasta entonces, era que se tomaba en serio de una manera hasta entonces desconocida la realidad del mundo visible. La realidad de las cosas que se halla a la vista, que se puede ver, oir, oler, gustar, palpar, este mundo sensible era admitido de modo completamente nuevo como realidad con existencia propia; no era ya considerado como algo no verdadero, mera sombra y reflejo de algo diferente, de algo invisible ultraterrenal, que constituía el solo la realidad verdadera". Apareció pues en escena con el aristotelismo temprano una nueva mundaneidad, con base filosófica que arremetía contra el espiritualismo antimundano, que hasta entonces había determinado la atmósfera de los años de vida cristiana, y -como muy pronto se reveló- vinculado de modo natural y muy previsible al peligro de una total secularización. Nada es más comprensible que la preocupación , surgida de inmediato,referente a la continuidad de la tradición: nada más comprensible que las advertencias eclesiásticas y limitaciones de los estudios aristotélicos. Precisamente en Nápoles, en esta primera universidad puramente estatal de Occidente, se había establecido un aristotelismo francamente antiteológico, y era esta tendencia peligrosa a la que se enfrentó Tomás. Lo que ocurre ahora no es, por supuesto, que Santo Tomás se vuelva "aristotélico"; tampoco que "funda un aristotelismo cristiano"-como se puede leer una y otra vez en los manuales. Sino lo que ocurre es que Santo Tomás reconoce y admite la afirmación contenida en la obra de Aristóteles- de la realidad corporal visible del mundo como algo que precisamente no es extraño, pagano y "griego". El contacto con Aristóteles no significa pues el establecimiento de un aristotelismo; ocurre un proceso de reconocimiento. Santo Tomás reconoce en la actitud aristotélica frente al mundo una preocupación realmente cristiana, teológica: la afirmación de la realidad de la creación en todos sus dominios.

La preocupación de Santo Tomás es esta: mundaneidad teológicamente basada. Esto era algo nuevo; mejor dicho algo antiquísimo que había caído en el olvido o al menos no había recibido la suficiente atención. El reproche de mundaneidad no tardó en hacerse oir: "Pretenden para sí sabiduria divina, a pesar de que es lo mundano lo que conocen mucho mejor" - así reza un escrito polémico contra Santo Tomás y Alberto Magno, a lo que Santo Tomás ha respondido: "Evidentemente falsa es la opinión de quienes afirman que -con respecto a la vadad de la fe- es totalmente indiferente lo que se piensa con respecto a la creación, con tal de que se tenga la idea justa acerca de Dios; pero un error sobre la creación se traduce en un falso pensamiento sobre Dios".

Esta afirmación, realizada con la máxima sinceridad del espíritu y del corazón, que bien puede llamarse con cierta razón "mundaneidad"; "Todo lo que es, es bueno" (omne ens est bonum), vuelve a ser formulada por Santo Tomás una y otra vez en innumerables variaciones: "A pesar de que lo malo se multiplique infinitamente nunca logrará devorar por completo lo bueno"; "existen sin duda cosas buenas a las que no se halla añadido nada malo, pero nada es tan malo que no se le halle añadido algo bueno"; "es imposible que por culpa del pecado se suprima completamente la bondad de nuestra naturaleza"; y aún esto: "Las malas acciones son buenas y de Dios - en cuanto se refiere a lo que poseen de ser". Con todas estas afirmaciones Santo Tomás tiende ante todo hacia lo natural visible, también en el hombre mismo, hacia el cuerpo con todas sus fuerzas. No es el alma separada del cuerpo, sino el alma vinculada al cuerpo, nos dice, la que posee la más elevada semejanza con Dios - a partir de lo cual se comprende también la maravillosa naturalidad con que Santo Tomás en medio de la teología, puede hablar del sueño y del baño como de medicinas contra la tristeza del alma. Esta mundaneidad, como digo, es para Santo Tomás una mundaneidad radicada teológicamente. Se basa naturalmente en primer término en la teología de la creación: todas las cosas son buenas por haber sido creadas, es decir, queridas y amadas de Dios; toda criatura recibe esta condición de ser amada al mismo tiempo que su realidad.. Y así leemos en la Suma Teológica: Quien dice que la inclinación de la naturaleza no es justa, insulta al Creador. Pero Santo Tomás cuenta con un argumento mucho más teológico para fundamentar su mundaneidad: es la profunda veneración por el sacramento originario, la encarnación del logos divino, del que deriva su generosa afirmación del mundo. Las Sagradas Escrituras, nos dice, no hablan solo del "hacerse hombre", sino de encarnación "hacerse carne", para excluir la opinión anticristiana de que el cuerpo es malo en si mismo. Como una advertencia y una protesta Santo Tomás ha expresado una y otra vez: "...para que nadie crea que las cosas visibles son malas en si mismas o que por este motivo han pecado los hombres que se hubiesen abandonado a ellas". Los hombres han pecado -esto no es puesto en duda aquí; y los hombres han corrido tras las cosas visibles- tampoco esto está en cuestión; sino que importa reconocer que no es en esta inclinación hacia las cosas visibles donde radica lo pecaminoso del pecado. Y Santo Tomás continúa de esta manera: "...por ello era oportuno que fueran precisamente las cosas visibles a través de las cuales se le ofrece al hombre la medicina de la salvación": en los sacramentos.

Santo Tomas, no es naturalmente ciego ante el hecho de que en el mundo algo no marcha bien, que la naturaleza está herida. Pero se niega a separar la primera creación de la segunda, la nueva creación. Y el argumento de esta negación es un argumento teológico: es el mismo logos de Dios el que es el arquetipo de la primera creación y que, en Cristo, se hizo hombre.

Esto es más y otra cosa que "aristotelismo", esto no es ni siquiera "filosofía" y en sentido estricto tampoco "teología" (como ciencia)-sino que esto es el testimonio de la fe de Santo Tomás de Aquino quien ha logrado vincular el radicalismo de la vida según el Evangelio con la afirmación de la realidad del mundo que no excluye nada de él, no sólo en el pensamiento sino en la existencia misma- y quien, así lo creo, precisamente en esto es el doctor communis, el maestro general de la cristiandad.

N. de R.- El anterior articulo ha sido tomado de la revista alemana "Universitas", número correspondiente a septiembre de 1980.

Triunfó en Venezuela-Colombia-Ecuador-Perú y ahora en BOLIVIA

Hombres que engañan a mujeres y dejan hijos abandonados...
sin saber que la vida se cobra cruelmente...

La HIJA de NADIE

HOY ¡EXITO!

CORPORACION J.G.V. AMERICANA

YOLANDA DEL RIO – JAIME MORENO – ANA LUISA PELUFFO

GRANDIOSO SIMULTANEO CINE MONUMENTAL ROBY Y GRAN CINE AVENIDA

Color

HOY ¡EXITO!

EL ZAPATO PROFESIONAL PARA TODO DEPORTE

PRESENCIA Deportes

La Paz, Bolivia, sábado 17 de enero de 1981.

Se reunirán dirigentes "atigrados"

A objeto de aclarar una serie de asuntos relacionados con la actividad interna de la entidad, el próximo lunes Hs. 19, se producirá una reunión en la sede del club The Strongest entre el actual directorio, de Mario Oxa Bustos, y el anterior de Jaime Pando Gómez.

La reunión , de acuerdo a lo manifestado por el titular "atigrado" tendrá por finalidad la de considerar la adquisición de los jugadores Martínez y Spíndola, de los registros del club 31 de Octubre.

Se dijo que a la reunión del próximo lunes, será invitado también un ex dirigente que giró cheques sin fondos a la entidad deportiva de COMIBOL.

POSESION

Por otra parte se informó que a las 19 horas del próximo lunes se posesionará el nuevo Comité de Fútbol de la entidad "gualdinegra". No se dio a conocer los nombres de los integrantes ya que se dijo que se trata de una "sorpresa".

Una vez posesionado el mencionado Comité se coordinará junto al Comité de Finanzas y el cuerpo técnico del equipo, la participación de Strongest en la próxima versión de la copa "Libertadores de América".

Será el mencionado grupo el que considere la contratación de nuevos jugadores que reforzarán el primer plantel.

Edgar Peña:

"Acudiremos a la FIFA sobre caso de Reynaldo"

Excluirían al jugador M. Aguilar

"Acudiremos a la FIFA y pediremos la anulación del contrato entre Toluca y el jugador Jesús Reynaldo", fue la declaración más importante que dio ayer el titular de la Federación Boliviana de Fútbol, Edgar Peña Gutiérrez.

Este anuncio se conoció ayer, luego de saberse extraoficialmente que el jugador no recibió ninguna citación y menos a la autorización de su club Toluca.

PRESENCIA consultó ayer a José Laquis, sobre el anuncio de Jesús Reynaldo y expresó su extrañeza porque hasta el momento el jugador no recibió la autorización de su entidad.

PRACTICAS

La Selección Nacional entrenó ligeramente en la mañana y en la tarde pese a la lluvia se hizo un poco de gimnasia.

Hoy volverá a entrenar y mañana también. La gente está comenzando a dosificar sus energías con miras al cotejo contra la selección checa.

Los dirigentes esperan que el público responda con estos cuatro cotejos de prueba.

Ramiro Blacutt, tiene la firma intención de alcanzar un estado óptimo y pidió un poco de paciencia de los aficionados y a la prensa. "Sabemos de la habilidad de Brasil, pero confiamos en hacer buen papel", dijo el entrenador nacional.

VENTA DE ABONOS

La próxima semana, comenzará la venta de abonos para las eliminatorias del mundial de fútbol.

La imprenta donde se preparan los boletos está trabajando activamente y de acuerdo a los informes de la Comisión Seleccionadora todo marcha positivamente.

CASO AGUILAR

Miguel Aguilar se lesionó la tarde del jueves y tiene permiso para no entrenar hasta el próximo viernes. Pidió licencia a la Comisión Seleccionadora, pero esta le negó hasta no tener el informe del entrenador.

Se dijo sin embargo que la lesión pudo precipitarse ante las insistencias solicitudes de Aguilar para viajar a Santa Cruz y atender problemas de índole familiar.

Anoche, Ramiro Blacutt estaba reunido con Edgar Peña y la Comisión para adoptar una decisión definitiva sobre el particular.

SELECCIONADOS.- Integrantes del Seleccionado Nacional de fútbol. Miguel Aguilar podría ser sancionado por la Federación, de acuerdo a lo que dijeron los dirigentes de esta entidad, por actos indisciplinarios.

Paraguay y Brasil definirán hoy el título de un certamen internacional

Colombia y Bolivia empataron uno a uno

RIBEIRAO PRETO, 16 (AP).- Paraguay y Brasil disputarán mañana la final del primer campeonato internacional de fútbol para juagadores de hasta 19 años de edad.

Brasil y Paraguay encabezaron sus respectivos grupos al concluir anoche los partidos de clasificación. Francia y Uruguay disputarán el tercer puesto, en un encuentro que tendrá lugar en esta ciudad de 400.000 habitantes cerca de Sao Paulo en el sureste del país.

En los partidos finales de clasificación del primer grupo, Paraguay empató con Francia 1-1 con goles de Jorge, por Paraguay, y de Der Zakarian por Francia, Bolivia y Colombia también empataron a 1 - 1 , con goles de Emilio por Colombia y de Padilla por Bolivia.

En los partidos del segundo grupo, Brasil ganó de forma abrumadora sobre los Estados Unidos 5-0, mientras que Uruguay derrotó a Chile 3-2 con goles de Baran , Pedrucci y Gutiérrez, "Los dos goles chilenos fueron anotados por Yomo y Carreño.

Posiciones: Grupo 1.- 1 Paraguay 5 puntos, 2. Francia 4, 3. Colombia 2, 4. Bolivia 2,

Grupo II.- 1. Brasil 6 puntos, 2. Uruguay 4. 3. Chile 2, 4 USA 0.

"Masters" de Tenis, en Nueva York

Borg, Lendl, Connors y Mayer disputan hoy pase a la final

El sueco Bjorn Borg, el checo Ivan Lendl y los norteamericanos Jimmy Connors y Gene Mayer disputarán hoy las semifinales del Torneo de Maestros de Tenis, que se juega en Nueva York.

Los cuatro tenistas lograron su pase a la ronda semifinal, luego de eliminar, en dos series distintas, a los argentinos Guillermo Vilas y José Luis Clerc, al estadounidense John McEnroe y su compatriota Harold Solomon.

El Torneo, dotado con 400.000 dólares en premios, con cien mil dólares para el ganador, se disputa desde el miércoles pasado en el Madison Square Garden de Nueva York. Los ocho asistentes son los mejor clasificados en los distintos torneos internacionales de tenis efectuados el año pasado.

Para pasar a las semifinales , Bjorn Borg derrotó a John McEnroe. Ese era uno de los partidos más esperados, por cuanto ambos están conceptuados como los dos mejores tenistas del mundo. Sobre esa confrontación, la agencia Latin-Reuter informó ayer lo siguiente:

En un dramático partido cargado de tensiones, característica ya común que pone marco a la gran rivalidad de ambos, Borg y McEnroe por momentos electrizaron a los 19.103 espectadores reunidos en el Madison Square Garden, con un espectacular despliegue físico y efectividad en los servicios.

Al verse con tres puntos de desventaja en el duodécimo game del segundo set, que favorecía 6-5 a Borg, McEnroe logró quebrar el saque de Borg, después que el sueco de 24 años fue penalizado con dos cruciales puntos por el umpire Michael Lugc, de Gran Bretaña, por demorar el partido.

Irritado cuando Lugc revirtió un fallo de un linesman en un punto que había dado a Borg una ventaja de 4-3 en el tie-break del segundo set, el tenista sueco discutió con Lugc unos cinco minutos cerca de la silla del umpire, mientras la concurrencia abucheaba a Lugc. Después de advertir a Borg, Lugc anunció que lo penalizaba con un punto, poniendo a McEnroe 5-3 en medio de ensordecedoras protestas de la multitud.

Cuando Borg continuó discutiendo el fallo, el umpire sentenció: "El señor Borg es penalizado con un segundo punto", lo cual puso a McEnroe 6-3.

Borg volvió finalmente a su lugar y momentos después con un tiro fuera de la línea, cedió al set a McEnroe.

Pero, aunque evidentemente alterado por la sanción de Lugc, Borg se recuperó en el decisivo tercer set y, jugando ambos en un mismo nivel de eficiencia, el sueco se adjudicó un dramático segundo tie-break 7-2.

SIN CHANCE.- John McEnroe, en una de sus intervenciones frente al sueco Bjorn Borg, en la segunda ronda del torneo de maestros. McEnroe que era uno de los favoritos fue eliminado por Borg al ser derrotado por 6-4, 6-7 y 7-6. (Radiofoto AP)

Mañana se inicia actividad de Ski en zona de Chacaltaya

Mañana quedará inaugurada la actividad de la Federación Boliviana de Ski, en Chacaltaya.

En la oportunidad será posesionado el flamante directorio de la entidad que regirá los destinos durante el período 1981-82.

Saldrá una movilidad especial de la sede de la calle México 1638. Los deportistas y dirigentes han sido citados para las 8 horas.

Se dijo que, muchas autoridades de embajadas acreditadas ante nuestro país asistirán especialmente invitadas. Los deportistas que tuvieron buena labor el pasado año intentarán repetir esta clase de éxitos.

Contratación de Didí descartada en el Perú

LIMA, 16 (AP).- Las autoridades deportivas dijeron haber descartado la posibilidad de contratar al brasileño Waldir Pereyra, *Didí*, como técnico de la selección peruana de fútbol, y esperan llegar a un acuerdo este fin de semana con el argentino Juan Carlos Lorenzo.

Voceros de la comisión del seleccionado local informaron que las conversaciones con Lorenzo estaban en buen camino, y que el técnico argentino, que no tiene ahora club alguno a su cargo, vendría a Lima.

Tottenham sanci jugador Osvaldo

LONDRES, ENE, 16 (LATIN REUTER).- El Club Tottenham sancionó al futbolista argentino Osvaldo Ardiles por demorar su retorno de la Copa de Oro de campeones mundiales jugado en Uruguay y no será incluido en el equipo que jugará mañana por el torneo inglés de primera división.

Ardiles, integrante de la selección argentina que en 1978 ganó el campeonato mundial, era esperado el lunes pero sólo arribó ayer y se cree que permaneció en su país para asistir a una boda.

Ardiles, de las estrellas del Tottenham y favorito de los aficionados, perderá así el difícil partido que su equipo jugará mañana contra su rival londinense, Arsenal.

El gerente del Tottenahm dijo que Ardiles había sido sancionado, pero se negó a confirmar si el argentino fue multado.

El gerente Keith Burkinshaw dijo que Ardiles "no está en condiciones de jugar un partido tan difícil luego de un viaje de 24 horas. Me molestó que no haya retornado tan rápido como debió hacerlo".

Agregó que "si hubiera estado con nosotros durante toda la semana seguramente hubiera jugado mañana".

Tottenham, había autorizado a Ardiles a jugar con Argentina en la Copa de Oro de campeones mundiales de fútbol que se disputó durante fin de año en Montevideo. Argentina quedó segunda de Brasil en su serie del torneo que ganó Uruguay.

La Paz será sede del certamen nacional de lucha desde el 24

A las 18 horas del próximo sábado 24, en el gimnasio de Villa Victoria será inaugurado el campeonato nacional de lucha amateur destinado a la categoría de mayores.

En la oportunidad se cumplirán las vueltas eliminatorias en todas las categorías, hasta las 21 horas, de acuerdo a lo informado por el presidente de la Federación Boliviana de Lucha Amateur.

Para competir en el mencionado certamen nacional está ya asegurada la asistencia de las delegaciones de Cochabamba, Potosí, Santa Cruz y La Paz. En forma paralela, el torneo será instalado el congreso nacional de la FBLA.

Todas las delegaciones participantes en el nacional de lucha amateur serán alojadas en los dormitorios del Coliseo Cerrado "Ciudad de La Paz" Originalmente el alojamiento debía de ser en los dormitorios del estadio "La Paz", pero estos se encuentran en reparación.

David Foronda Herrera, titular de la Federación Boliviana de Lucha Amateur, dijo que el actual estado económico por el que atraviesa el país preocupa a los dirigentes en vista de que el costo del torneo subirá notablemente en relación a lo previsto. Para el efecto se tratará de lograr un aporte económico por parte de la Secretaria General de Deportes.

El dirigente señaló que, de todas maneras, el alojamiento y alimentación para las delegaciones del interior, están asegurados por tres días.

Finalmente, se dijo que la Asociación de Lucha Amateur, de La Paz, realizará un torneo de selección a las 10 horas de mañana, en Villa Victoria, a objeto de designar al equipo local que participará en el torneo nacional.

Versiones de que Maradona se incorpore a River Plate

BUENOS AIRES, 16 (AP).- El nombre del astro del fútbol argentino Diego Armando Maradona volvió a ser noticia en las últimas horas a raíz de las versiones de que podría incorporarse al plantel de River Plate.

Pero los dirigentes de los "millonarios" negaron que hubieran ofrecido seis millones de dólares a Argentinos Juniors cuyo Presidente, Próspero Consoli, también dijo desconocer la existencia de la presunta oferta.

El vespertino "Crónica" había asegurado la existencia de la oferta, además de que River Plate cedería otros dos jugadores para conseguir el concurso del juvenil delantero, considerado por muchos como el mejor número 10 del mundo en la actualidad.

Patrick Noher, Vicepresidente segundo de River Plate desmintió que hubiera participado de una reunión con dirigentes de Argentinos Juniors, donde milita Maradona, aunque aceptó que le gustaría tenerlo en el plantel.

Consoli, por su parte, dijo que esperaba una nueva "oferta concreta" de Barcelona, de España, que el año anterior había ofrecido seis millones de dólares. El pase no se concretó cuando la Asociación del Fútbol Argentino (AFA), lo declaró intransferible por estar convocado para el seleccionado nacional.

Consoli reconoció la semana anterior que Argentinos Juniors no podía mantener a Maradona, y que tampoco podía abonar un préstamo que la AFA le había otorgado para que el astro permaneciese en la Argentina. Al parecer fracasaron una rifa y reclutamiento de nuevos socios.

CAMPEON INVICTO.- Representativo del Banco Potosí Oficina SUCRE que se adjudicó el Campeonato de Fútbol de Salón BANCARIO auspiciado por el Banco Popular del Perú.

Desde Suiza

CREDITOS - CREDITOS

Sin cuota inicial

Relojes Suizos

TECHNOS · ESCORPIO

ROYCE · CAMY · ORIS

"ESCORPIO DIGITALES"

(A cuarzo con y sin alarma)

Relojes de PARED a Cuarzo

SIN CUOTA INICIAL

Para el magisterio rural y urbano

Instituciones dependientes del estado

Industrias en general

Visítenos y se convencerá

LA PAZ:
Velamor y Cia. (sucursal) Av. América 113 (ANDEN ORIENTAL)

ORURO:
Velamor y Cia. (sucursal) 6 de Octubre 1128

COCHABAMBA:
Velamor y Cia. (sucursal) 25 de Mayo 229

La selección nacional entrenó en el "Colise

LUCHA CONTRA EL CANCER

JOYAS

Compro , joyas oro y plata, en cualquier forma, como estén, pago al momento, reconocemos el trabajo de su joya, visítenos sin compromiso, 9:00 a 12:00 y de 15:00 a 20:00 todos los días.

El equipo boliviano de tenis, cer Circuito Sudamericano de M que se inicia el próximo lunes 1 liseo Cerrado de la calle México de la ANPT y la vigilancia del Co Presidente del mencionado com sificado las prácticas y que ésta hoy y mañana.

Por otra parte, el Presidente Flores, informó a PRESENCIA que participaron en el reciente t jugó en el Perú, arribarán hoy tegrarán al equipo. Dijo también Uruguay, Ecuador y Colombia o cia en el torneo.

En la fotografía nuestros te de red, bajo las indicaciones de lo